中華郵政特准掛號認爲新聞紙類
明治卅九年九月廿日第三種郵便物認可

盛京時報

戊辰年陰歷八月廿六日
昭和三年十月九日
中日紀祝大典休刊

◎本報價目◎
每月現大洋五角
每張現大洋九分
▲外埠連郵價目
每月現大洋壹圓
半年現大洋五圓五角
全年現大洋拾圓
▲告白刊資
一行五號字十五字起碼
刊資一日每行現大洋壹圓
長期另議

發行人 宮川貫作
編輯人 菊池貞二
印刷人 石原庄太郎
發行所 盛京時報社
盛京時報支社
盛京時報支社

[illegible]

時論

最近政局

(春沛)

五中全會閉幕後。將近一月。在此一月之期間內。中央政象頗陷沉悶。且等於停頓之狀態。全國人民均注視中央根據五中全會之議決案。雷厲風行。刻日實施。從速籌開訓政時期之基礎。乃日復一日。負有重要責任之中央各委員。均滯留滬濱。一若暫時脫御其所負之責任。而韋爲私人之應酬。每日報傳於中外者。均爲私人之談話。且多爲私人間酬酌意見。聯絡感情之談話。不日應團結一致。即日應通力合作。甚至因一人之辭職。往復挽留至於若干次。究竟辭與不辭。外人不得而知。即本人亦復不知所以。此一月以來。負有黨國重責之中央委員。其全副精神均消耗於私人關係之中。較之五中全會之開會前。與開會中。其個人關係之彩色尤爲濃厚。此則已往之事實。無可諱言者也。吾人非謂在一黨的主義支配之下。絕對不容發生個人關係。絕對的不容兩個人意見。不過吾人以爲個人的關係與個人的意見。在黨內之成分。應限制於極小的程度。不應公然離開其所負黨國的責任。而爲自由行動耳。(或謂各委員在滬討論者。亦爲黨國大計。不知既非在黨內公開討論。即爲個人行動。而非黨的行動。)以是言之。則在黨國中現負重要責任者。均不應自由離開職務。自由發表個人意見。乃至對於辭職現就職亦應有極明確之態度表示。絕對的不能因一人之去留而牽動全局。或自始即以個人之去留爲有他種之作用。吾人試觀最近一月以來中央之政象。究竟以南京爲中心。抑以上海爲中心。究竟以黨爲中心。抑以個人爲中心。在中央委員自乃心矢忠黨國。尚自有其自信之力。而在一般國民。因望治之殷。與夫信黨之切。於鑿情鼓舞之餘。實有不勝其惶惑者也。中央委員處於最高權力地位。其行動直接影響於國家全局。終日惕厲。力求振作猶恐。倘更因能力之不能集中。而有礙革命的精神之猛進。若稍一懈怠若竟半途休息。則其不破壞革命已往的成績若幾希矣。吾人試就最近內政外交之情形略爲觀察。有數事似不能不認爲於中央各委員之個人的行動有間接之關係。(一)關於各國之廢約修約事件。雖有外交部負責辦理。而各國政府則一再明言全視中央之狀況如何以爲進行之標準。易言之。即各國不過認外交部爲傳達機關。中央之組織一日不確定不鞏固。彼等即持一日延宕手段。而日本政府更以持觀望態度爲其最近對華之方針。彼日本之所以持觀望態度。即所以使日本持觀望態度者。則吾人能不反而思之矣。不能不認吾國自身可以觀望之原因。(二)教育係立國家根本。一日不能停頓。中央既決定保留北平之國立九校矣。且派定校長已多日矣。並且早已決定以庚款爲教育經費矣。是在理論上北平仍未失其爲教育中心之地位。而事實上則北平國立九校。至今尚無開學之日期。且九校代表奔走號呼。力竭聲嘶。竟無相當之效果。如以爲教育無關重要。則何者爲重要。如以爲北平教育無關重要。則何以仍保留九校。若以教育當局之無人負責。而竟使數千百受高等教育之青年。終日皇皇無所歸宿。則是革命成功。青年反首先被其害矣。不合常情。而竟有其事。究竟誰負此破壞教育之責任。以何原因而北平之教育可以置而不問。此真吾人所百思不得其解者也。以上略舉兩事。以證明因中央各委員之個人關係。而影響於政局之重大結果。在另一方面之觀察。或以此爲一時現象。俟中央組織健全之後。立時即可轉換局面。不能執一時的部分的現象。以斷定將來與全局之得失。殆不知國際情勢。變幻無定。時機一失。補救匪易。有如軍事。巧遲不如拙速。不平等條約多存在一日。中國人民即多受一日之痛苦。至於教育停頓。則爲精神上之損失。非可以物質之價值計算。北平數千百青年失學一日。即等於終社會家之命脈斷喪一日。爲永遠不能恢復原狀之損害。凡此以上所言。吾人非對於中央各委員故爲責備。正以激於擁護中國國民黨之熱忱。因愛之深而望之切耳。現在各委員均將齊集首都。打起精神作去。尚望徵前毖後。永遠勿忘中山先生所謂「革命成功個人不能自由」之語。

非戰公約

簽字之前後經過

(續)

英國今於大陸各報。對於開洛克非戰公約。予以共同之歡迎。快郵日報謂非戰公約即與戰爭宣戰之謂也。斯坦達日報係保守黨報紙。謂非戰公約乃民族良心之總表示也。獨立黨機關報謂。非戰公約造成未來世界之和平和平。既萌芽於巴黎。其結果當亦豐盛於全世界耳。

日本日本言論界對於不戰條約成立一事。以距根本弭戰之理想雖尙遠。然成爲防止戰爭之一障壁。條約之簽字頗可祝賀。尤切望世界各國爲達成條約之目的而努力也。

朝日新聞云。國際之事。眼前縱然黑暗。然一日不犧牲國家之面目。條約未易成一片之故紙。是以依賴世界之不戰條約。提高國際信義。正其前度。以向日交誼爲基礎之和平。得以確實進一步。乃吾人衷心所祈禱者也。條約之內容。縱然不備。然使成立伊始。暫不重演違反條約之行爲。則本條約作爲世界平和之監觀者。其於某程度以內。得爲防止戰爭之障壁無疑也。

巨哥斯拉夫政治日報謂今日之法國乃爲和平之神之背大旗者。戰爭之神見之將却走耳。

澳國維也納新自由報謂非戰公約。乃一極大事實。簽約之日亦一極大之紀念節。維內日報謂不特戰爭之武力常格出於法律之外。不平之條約。亦常格出於站公法之外。新維內報謂德法兩民族之親善空氣。以非戰公約而頓成濃厚『史脫萊斯曼氏萬歲』之呼聲。恐較簽約典禮爲重要也。蓋因於此足見不特外交家要和平而民衆亦要和平耳。

敎宗華蒂岡敎廷機關報觀查報謂非戰公約。非戰爭終止之謂。惟喚醒人羣。使覺悟戰爭不特爲一災殃亦一罪惡也。美國之簽字。足見無一利益非大如一大陸。亦不能超過世界和平之利益也」

意國羅馬脫利蒲那日報謂吾人頗懷疑非戰公約之普偏惟得爲一種有勢力之表示也。那外羅日報謂若政策之不平未除和平卒無謂之讀也。阿根廷那爾日報謂人道以非戰而復得其國際之良心。不蘭寨日報謂新紛能忘舊痛。那松日報謂人道指南針向新運命而直指矣。(完)

唐山會議裁兵

白崇禧返平尚無期

唐山電。白崇禧二日在總部召集會議。李品仙廖磊等重要將領皆列席。關係討論軍事善後及裁兵問題。葉琪司令部移唐。葉因騎馬傷足。正在調治。白委副官長陳敢爲十七軍三師步九團團長。郭心冬繼陳任處長。該團並已奉令。即日開回南苑二日續有傷兵俘虜三百人運津。

又電。雙十節此間定大舉慶祝三天。九日演講。十日上午閱兵。下午開慶祝會。晚開炮火。十一日開游藝會。又何其鞏定三日來唐。各外報記者。亦定三日到唐訪白。

北平訊云。據第四集團軍留守處消息。白崇禧現仍在唐山。雙十節以前。恐不能赶回北平。因前方軍事結束以後。尚有諸待辦理各事。且須與奉方交涉關內防地。及恢復平津交通。一俟各事畢後。方能返平云。

又訊。記者頃晤自灤州來平之某軍官。據云。白總指揮於廿五日在灤州車站。與楊宇霆會晤後即下令國軍不准過灤河。由第卅七軍丁漢東。陳耀漢兩師。担任灤河西岸大王莊。徐家屯。高家坎一帶。第十二軍門炳岳。何宣兩師。守鐵路正面。側面爲鄭大章騎兵軍。其餘軍隊。已陸續撤退。奉軍方面。爲富雙英。胡毓坤。于學忠各部。前敵司令胡毓坤駐石門。最近奉軍在石門灤河間。擁有戰壕數道。布置甚爲嚴密。白總指揮代表何家駒。卅日長過灤河。先到石門晤胡毓坤。旋備車送往楡關。楊宇霆之司令部。設於該地。國奉兩軍哨綫。最近幷無衝突之事發生。灤州秩序已告恢復云。

閻錫山

注意剿匪

北平訊云。閻錫山現以戰事結束。昨飭應肅清河北匪患。以蘇民困。茲已發電調撥軍隊。統歸商震指揮布置。原電如下。

編電一。天津商總指揮。現值戰事已告結束。應以全力剿匪。茲將暫編第一。第二。第三。第八各師。及駐兵第六師。並由平津兩警備司令部。各軍撥衛戍部隊一部。統歸該司令指揮。着即分區妥爲布置。務期迅速肅清匪患。以蘇民困。並將辦理情形隨時具報。除分別電令各該師長司令遵照外。仰即遵照辦理。閻東(一日)參。

電二。太原辜參謀長。現值戰事告已結束。河北一帶匪患頻傳。應以全力剿辦。以蘇民困。茲將暫編第一。第二。第三。第八各師。及騎兵第六師。統歸河北剿匪司令商震指揮。分區妥爲佈置。除電令各該司令師長遵照外。合亟電知。閻東(一日)參。

電三。北京張警備司令。天津傅警備司令。保定暫編第一師楊代師長。北平暫編第二師孫師長。唐山暫編第三師徐師長。石家莊暫編第八師楊兼師長。雷莊騎兵第六師孫師長。現值戰事已告結束。應以全力勦匪。茲將暫編第一。第二。第三。第八各師。及騎兵第六師。統歸河北剿匪司令商震指揮。除分別電令外。仰即遵照。閻東(一日)午參。

甘肅亂事戡平

西安電。孫連仲電馮。二十八日合圍涼州成功。二十九晚施行總攻擊。三十日早三時攻下涼州。殷匪完全肅清。馬廷驤本人失蹤。

又電。劉郁芬參謀長俞嘉培電馮。孫連仲三十日十一時。進駐涼州。城軍內民安堵。馬廷驤所遺糧食軍械。多如山積。此次甘肅匪亂。係馬廷驤主謀。馬在河州兩次舉兵。失敗逃回涼州老巢。作三年糧儲。意圖死守。孫連仲率二萬精銳攻之。凡八日而城破。涼州既攻下。甘肅完全敉平。馮派馬鴻賓携布告入甘會同劉郁芬宣慰漢回人民。

平奉路局

將改委員制

津訊云。平奉路局長王慤與朱驊闓之問題。仍未解決。茲聞奉天方面以平奉鐵路一千五百里。號稱裡七外八(關內七百里關外八百里)奉方本佔多數。而東三省各大小鐵路。又復無一不與平奉路有密切關係。故亦擬推薦局長。但平奉路王慤與朱驊之爭。尚無妥善解決辦法。加以奉方關係。糾紛愈甚。故現有人主張不如廢除局長。改行委員制。使王朱及奉方推薦者。悉爲委員。省得彼此爭執。轉較妥全。當局頗有採納此種辦法之意。

津東戰事解決後。關於平奉路之處理。爲目下最要之事件。就交部職權觀察。由該部委一局長。本可正式解決。惟上年奉軍撤退時。所有黃河北岸之車輛。俱已撤出關外。此時對平奉路之處理。若不納奉方於一爐。則車輛之交還。恐成問題。且平津衛戍司令部對該路亦不能置之不理。因此種種。中央爲籌該路今後永久安全起見。決定在未實行通車之前。即令該路先組織一委員會。以各方交通人員充任委員。並任王慤爲主席。以便共同商議。如無變化。此計畫不久當可實現。

廣告

上海青島行(滿船航路)
▲榊丸 十月十一日
▲奉天丸 十月九日
▲大連丸 十月十四日

天津行
▲長平丸 十月十一日
▲天潮丸 十月七日

龍口行(往復共不行旅順)
▲龍平丸 十月十日

香港行
▲龍鳳丸 十月十二日
▲煙台丸 十月十五日

大連汽船株式會社 電話四一八五番

交通銀行魯字二六八/二六九號匯票作廢緊要聲明
逕啓者濟南交通銀行開出來人字樣魯字第二六八號匯票一張計大洋五萬元正又魯字第二六九號匯票一張計大洋七萬八千元正票上開明在上海交通銀行照付忽於九月十九日接洋行電上項匯票請在奉代收轉付忽於九月二十二日奉保安總司令部訓令內開倣令行事茲查張宗昌由魯潛轉匯本城中交兩行計該行十二萬八千元應即沒收充公所有該行原發匯票無論流落何處一律作廢仰即查照由財政廳長撥存本省官銀號勿得遲延致干未便切切此令由財政廳備具收條將上項現款十二萬八千元照數提去旋又奉批令內開此次本部沒收張宗昌之款純係行政處分既經提取到部所有未經收回之該款匯票兩紙仰由該行自行登報聲明無論落在何人手中概作廢紙可也此批各等因奉此所有濟南交通銀行開出來人字樣二六八號二六九號匯票兩紙該款業經奉天總司令部照數沒收除通知全國各分行作廢外用特遵令登報無論流落何處中外人民手中概作廢紙特此聲明

災生无妄稽顙呼天誼感同人伏首至地窃以泰勳屬在童年慘遭大故猥蒙高軒戾止比掛劍而情更深貺頒來較脫驂而體厚尤重有加歿存均感弔慰嗚呼大樹飄零藐孤何託念我先君勛勞久著銘鼎而績在人寰與大元帥而生死相偕騎箕尾之魂歸天上倘公論之尙存當永垂而不朽敬表登報尾聊白哀虔忱謝統希台綏百益矜鑒並頌
制吳泰勳頓首謹啓

訃告
先妣王母衛太夫人於民國十七年夏歷六月初八日戌時逝世奉歲命詹於夏歷九月二十一日發引十八成主十九領帖一聽居長嶺縣八寶湖本宅如承賜唁寄長嶺縣福源慶△江省中大銀號恐訃不週特此奉告
棘人王南屏頓首

訃告
不孝尚仁等侍奉無狀禍延先考介亭鄒府君諱大魯痛于是年舊八月廿日丑時壽終享年五十有九歲不孝等親視含殮即日遵禮成服諏吉扶柩新塋安葬
擇於九月初 三 開弔 四 誦經 五 家祭 六 發引
恐報不週特登報端
孤子尚仁等泣血稽顙
喪居營口小紅樓東本宅

爲聲明還錢取照事
前因把欠呼蘭縣源泰欠款江錢七萬七千吊彼時無錢償還用自置舖伯善舖名嫩江毛荒七方抵押送省總商會存儲以便備款抽贖現已湊齊將欵取回仰祈貴號速來與總商會接洽以便清結特此登報聲明
郭介山謹啓

天設小西門外公園裡 清香閣 准於今晚演
曹輔權張繩武苗佑芝全班影戲

奉天軍署街
久和隆綢緞莊
秋季大競賣
各種新到綢緞
一律八扣
中國電話二三〇九號
自陰歷八月廿四日起

肺健則體強
深秋天氣冷暖無常苟不及時添衣寒透肌膚侵及肺部甚易治咳若不經心調治則肺癆肺炎痰喘吐血諸症相繼發生
利亞保肺露
是清痰理肺的良藥無論新久咳嗽乾濕頓嗆小兒百日咳等服之立奏神效老幼咸宜甘芳適口
每大/小瓶定價大洋一元/一
總發行所奉天大西邊門外 利亞大藥房
奉天城內分發行所 五洲大藥房 大成大藥房

奉海鐵路工程局廣告
爲廣告事查本路與滿鐵商訂辦理貨物聯運已於十月一日起實行開辦兩路除照章核收相當運費外其兩路兩接續站間之接續運費按照左開甲表所定價率各按本路應得額核收之但兩路之奉天站發出或運到者兩路兩接續站間之接續運費按照左開乙表所定價率各按本路應得額核收之茲將接續運費之甲乙兩表開列於左俾眾週知特此廣告

甲表

種別 \ 路別	奉海收得額	滿鐵收得額
零担	每百公斤大洋三分	每百公斤日金三分
整車	每公噸大洋二角	每美噸日金一角八分

乙表

種別 \ 路別	奉海收得額	滿鐵收得額
零担	每百公斤大洋五分	每百公斤日金一角一分
整車	每公噸大[illegible]三角五	每美噸日金[illegible]角二分

欲買便宜輕裘皮服者注意
寶昌隆輕裘會社敬啓者本號特選針工名師成做各種細皮暖衣甬以及自行熟做上等狐貉貂獾猞猁水獺豹狼獾紫羔灘羊各種細皮眞正物美價廉批發零售均照言不二價出售乃以廣招徠敝號東夥有鑒於此是以克己便利主顧以期發達生意起見凡各界賜顧者買去各種皮貨倘有不遂意之處十天內包管退換以昭大公而維信特此登報週知
日本站千代田通五番地茂林飯店西轉角 寶昌隆輕裘會社

恭頌東北陸軍第十六師騎兵十旅三十三團團長楊公餘三 營長馬公馨五之德政
杳長嶺一邑地處蒙邊幅幀遼闊素稱胡匪淵藪連年以來盜賊充斥民不聊生所幸今夏卅三團長楊公餘三率隊由前方戰勝凱旋境防斯邑所部隊伍紀律嚴明秋毫不犯以致匪徒聞風斂跡地方藉慶平安四民交相稱頌乃民等係屬農民住長嶺縣東五家戶屯於古七月廿四日屯出工作詎由高糧地內鬪出胡匪十餘名即將鳳林等四肢綑双目布朦硬籠交加血肉橫飛晝夜之間備受痛楚伏思一介貧民無力抽贖只得延頸待斃安望生活乍意廿五日午後卅三團團長楊公所屬之馬營長帶隊忽至即與該匪接觸當斯時也民等伏地窃窺但見匪等挖坑架壘負險抵抗馬公督隊奮勇直前互相激戰約六七小時之久匪即潰散當場生擒匪首靑山炮頭占國二名斬匪無數擄槍枝六桿卒將股匪盡數剿滅是以鳳林等藉脫虎口得再生之恩殁齒難忘于然窮黎將何以報惟有登謝報端用謝大德
民等鄰峻林姜鳳林張大勝王鳳忱李維祿宮殿閣同頌

鳴謝
十月四日(即陰曆八月廿一日)次女于歸辱承諸親友賜厚貺錫隆儀祇領之餘理宜踵門道謝乃因事冗不果爲此登報鳴謝還祈鑒原是幸
李克庭 應煌 鞠躬

恭頌
東北陸軍第十九師一旅二團團長于公兆麟剿匪之德政
山新立屯鎭地臨邊塞久患匪擾今歲夏季盜匪尤盛猖獗掠日有所聞本鎭商民一日數驚今幸于團長兆麟奉綿司令前來剿匪在黑山境內往來擊剿盜匪聞風遠竄地方得以安靜並在本鎭拿獲槍傷事主終頭昌案內之匪首金字字祥等均供認不諱各連士兵雖住商號宿食飲食隨便親若家人至於人馬伙食按日給錢毫不騷擾如保衛商民盡若于公何患地方不安本鎭商民感激難報謹登報端以彰功德
新立屯全体商民謹頌

恭頌 吳大夫人樂善好施之美德
本會現因改建男女平民小學校及殘廢院並孤兒教養院需款甚鉅苦無所出幸蒙吳先大帥夫人率子泰勳慨助建築院費哈大洋八千元又助小學校經費大洋二千元樂善好施惠澤無涯特登報端以彰慈行而申謝悃云
世界紅卍字會瀋陽分會謹啓

逕啓者敝號於舊歷七月二十日以錦縣官銀號匯至通遼興記名下大洋元第二百二十六號會票一紙於中途丟失嗣後此卷無論落於中外人手無效恐未週知特爲登報聲明
通遼縣北街 全興泰謹啓

奉海鐵路工程局購用冬制服投標展期廣告
本局標購軍務自役冬季制服業經登報公佈在案茲因故展期十天改定十月十五日開標特此廣告

奉天
有喊洋行
三週紀念酬謝主顧
專售
瑞士本廠各種鐘表國產茶墨水晶眼鏡新式彩花景泰藍瓶以及鐘表原料等件
各貨全部大減價九扣三十天
住址
奉天城內鐘樓南路西三層樓
電話總局二千一百七十二號

中法儲蓄會 東三省總分會
●五個優點●一個機會
本會辦理有獎儲蓄。入會者每月交款。每月有得獎致富之希望。儲蓄之本利歸還。大致情形。已爲社會所深知。綜其優點。約有五種。一。每月有三元即可入會。故輕而易舉。二。每戶獨有號碼。一經抽中。立得鉅款。故利益優厚。三。每月開獎前有人收款。開獎後有號單分送。得獎者立即通知取款。故儲戶興趣叢生。養成儲蓄美德。四。儲戶通函或親自到會接洽時。隨到隨辦。竭誠招待。故緩急可以相通。五。還本雖待期滿。而借款則能提前。故無手續繁瑣之慮。其他優點尙多。皆本會之特色也。何謂一個機會。本年十月。本會開辦適滿十年。特製價值現洋一元之紀念券。分贈儲戶。凡見報後入會者。均照章贈送一張至十餘張不等。印有簡章。函索即寄。約言之。此時入會。三種權利必得其一。不得大獎。必得小獎。不得小獎。必得紀念券。而此項紀念券。每戶能得三次之多。湊集一起。可以抵交儲款。名謂一個機會。實包括無數之機會。一經入會。必不落空。非在紀念期內。決無此破天荒之優待也。有志儲蓄而猶豫未決者。此其時矣。
會址 奉天大西門外電車道西一百一十八號

五院正副院長人選

其人選尚無正式發表

（七日南京發電）五院正副院長人選預定于八日在政治會議決定本日據日本官吏方面接到之確息其人選略定如次

國民政府主席蔣介石　行政院長譚延闓　副院長馮玉祥　立法院長胡漢民　副院長林森　司法院長王寵惠　副院長張繼　考試院長戴季陶　副院長孫科　監察院長蔡元培　副院長陳果夫

又電立法院副院長有內定盧信說

國府各機關組織案

（六日南京發電）國民政府會議決定訓練總監部軍政部軍事參議院國防會議參謀部等之組織條例其大約如左

一、軍政部置部長一名次長二名

二、訓練總監部置總監副總監各一名

三、軍事參議院置委員若干名

四、國防會議定爲正副主席各一名該會議參與者定爲外交內政軍政財政各部長及全國軍事關係長官

五、參謀部置總長次長各一名

徐永昌部剿匪河北

（八日北京發電）閻錫山任徐永昌爲河北剿匪軍總司令徐部改編三師徐氏于今晨與閻錫山磋商軍事後還歸原駐地點

關稅國定稅率問題

決採取七種差等統率

（六日南京發電）定於明年開始施行之關稅自主國定稅則案已由國定稅則委員會決定于本日提交財政部該部擬再加考慮後對于關係各國求其同意查該案內容以採取七種差等稅率爲原則而謀加收九千萬元俾救濟財政上燃眉之急如關係各國提起不確實但保債務一節並要求爲之整理則擬將國定稅率再行提高以充整理資金云

宋子文赴滬

（南京七日發電）國民政府財政部長宋子文爲會見矢田總領事于五日晚間離寧赴滬

孫科草訂修河借欵

又擬廣杭間鐵路借欵

（七日南京發電）襄者外遊返國之孫科氏五日在國府會議席上報告在美與美資本團草訂之華北修河五百萬弗借欵一節並求諒解結果經多數贊成據一般觀測此案不久即可批准又孫氏在英逗留中對于英國戈利豐斯會社提議廣杭（廣州杭州間）鐵道二億六千萬元之借欵現經該會社種種調查中

美國務卿

聲明退任

（六日紐約發電）美國國務長官開羅克已發表聲明與現大統領顧理治同時退任

日本美術

在德展覽會

（東京七日專電）駐日德使周爾夫氏對帝國美術院申請開預備昭和五年春在伯林舉行展覽會之日畫展覽會

張群述回國之要務

中日交涉漸次具体化

（七日上海發電）張羣于七日午後由日本回滬其歸國之理由謂余抵東京後與田中外相會見時田中氏關于條約問題濟南事件南京事件漢口事件經濟問題等一切中日外交懸案表示日方態度同時向余敦促即刻回國希望向國民政府中央委員會蔣介石氏等傳達日本之眞意因之余變更旅程中止參觀秋操急遽回國要之田中外相希望中日雙方披瀝誠意以開始交涉一切余本一介武夫非外交家故不及爲各問題之具體的交涉惟中日交涉前途確信有望現在余預定明晚赴寧向政府報告一切滯京三四日後當回滬會見矢田總領事又電張羣于七日晚訪見王正延報告與田中外相會見之始末

英法協定決計發表

（七日倫敦來電）英法海軍協定經美國附以上月廿八日之表記表示反對以來惹起輿論英國政府有鑑及此決定上星期內將兩國交換文件一律發表查該文件不獨海軍事宜即陸軍問題亦包括在內

意國回答海軍協定

（六日羅馬來電）意國政府關于英法海軍協定之意國回答已送達英法兩國政府

聯盟代表行將赴華

（六日日內瓦來電）國際聯盟曾派遣赴華視察團決定任聯盟事務代理總長阿布諾爾氏等一行爲代表赴滬等情曾以聯盟事務總長名義通告中國茲據聯盟理事局于本日（六日）接到國民政府回答書大致謂聯盟國代表此次訪華目的如爲促進與中國政府親善計則樂予承認云云

駐魯日軍三次整理

（七日東京發電）據關消息派遣山東之日軍第三次整理一節經田中首相鈴木參謀總長白川陸相商議之結果決定將派遣軍約七千名撤退于內地擬于十日在右發令云

晉鈔問題

津訊云。山西省銀行鈔票。實際流通於河北省區者。爲數甚微。前因發給教育經費。竟有半數山西之省鈔。遂致爲津埠教育界所不滿。本社記者昨特往訪財政總長李鴻文氏。詢以此中事實。及今後補救方法。據李氏稱謂河北常軍事善後。財政已頻陷困境。此爲衆所公認。本度中秋節。省庫入不敷出。本擬向銀行公會商借卅萬元。惟因該會須經團體開會公決。不免遷延費日。臨時乃由余（李氏自稱）個人負責。向股實銀號。借到廿萬元。方渡節關。至教育經費。後經四處籌劃。始得發給。學界對此。應予原諒。至發山西票之由來。因河北省所屬各徵收機關。多有以山西省鈔上繳者。在法理上。不能拒而不收。現余已嚴令所屬稅捐各局。以後上繳各欵。務須以當時所收何幣報納。並即赴平。向閻總司令商議此事。最後李氏向記者鄭重聲明。本人在職一天。願至誠接收民衆。對於本省財政之共同監視。即如財廳所屬之大小統捐稅卡各局長。皆受各方推薦。余本人未嘗任用一私人。糾查不週之處。因所難免。苟本廳管轄下之人員。有招搖不法者。盡可直接向余指發。尤所盼望云。

西藏之現狀

據字林西報打箭爐訊云。西藏於十五年來。以新法練兵。各處均闢操場。時聞軍號與一二三四之聲。藏軍人數雖不多。而馬匹器械。均頗精良。訓練亦佳。其軍靴製服。與喇嘛長袍。迥然不同。按達賴之具有野心。殆無可疑。彼努力欲造成一近代國家。然却有極大之困難。即其他四面受人包圍。北俄南印。東有中國。此等鄰邦。乃任何國家所常引以爲榮者。中國在西藏有巨大之利益。印度亦然。（？）而俄國則力圖於西藏得有若干勢力。中國在西藏之宗主權。歷年已久。決不能於短時間內。完全取消。而中國在西藏之勢力亦最強。在聖都之中國喇嘛。其數仍以千計。拉薩各大寺院中。對於舊日之宗主權。仍有極大之注意與同情。然今德謨克拉西精神。已風行全球。雖在此禁地。假亦不能獨外也。西藏已實行徵兵制。凡男子在十八歲以上。六十歲以下者。均須強迫服兵役。新近藏軍曾出征拉薩東南之猓米（譯音）小邦。其地有察里（譯音）山者。爲一著名之聖山。藏人多往焉。藏軍進攻。以爲一鼓可下。不料甫經接觸。此器械精良訓練有素之軍隊竟遭敗北。死傷百餘人。當即退回拉薩。語云驕則必敗。信然。至於猓米人之騷擾。實爲斷然無疑之事。彼等使藏人之往察里山者。常遭困難與危險。並與西藏時起齟齬。因此種種。達賴以爲具有充分之理由。可驅其未經戰陣之軍隊南征。若果一戰而勝。不知其意欲何爲。或俾要求藏人有朝參聖山之權而止。然竟不幸而致敗績。現此討論第二部之行動。西藏之侵略政策。經此挫折。實一佳事。各方面均盛言西藏對於其鄰近諸邦。取悍然不顧之態度。於是常發生一問題曰。此新政策之主動者。果僅一西藏乎。西藏於極短之時期內。可在中亞西亞召集極大之軍隊。今日全世界之宗教領袖。能使人效忠於彼者。無過達賴喇嘛。惟目下除使其他地方安靜之外。殆無他種野心云。

全國海軍校閱

南京電。此次校閱全國海軍。計分四處。一。上海。由第一艦隊司令陳季良校閱。二。江淮。由練習艦司令陳訓泳校閱。三。通州。由魚雷游擊隊司令曾以鼎校閱。四。南京由第二艦司令陳紹寬校閱。前三處已於前月校閱完畢。南京一處。定八日校舉。茲將全國軍艦調查如下。一。海容旗艦華安海籌定安駐上海。晉安駐馬江。海鴻永建永績聯鯨駐通州。克安駐湖口。海鷗海鵰駐廈門。海鵲駐馬江。以上爲第一艦隊担任海防。二。楚有旗艦。楚耀江貞咸勝勝德勝義駐南京。楚同駐漢口。楚泰駐廈門。綏勝公勝武勝甘泉利通誠勝勉勝福鼎江鯤江犀抗辰永超建中建威建安駐上海。楚觀駐新堤。江元駐馬江。新造已下水之咸寧及尚未下水之永綏均在上海。以上爲第二艦隊。三。建康豫章湖鵬湖鶚湖鷹辰字駐上海。湖準駐江陰又列字宿字駐通州。以上係魚雷艇。爲魚雷遊擊隊。四。應瑞旗艦駐通州。通濟駐上海。鏡安駐馬江。以上屬練習艦隊。五。海圻海琛肇和永翔楚豫江利同安爲渤海艦隊。駐地不明。

蜀道難

吳子玉徬徨川東

左右已星散殆盡　仍悠悠畫竹吟詩

成都訊云。吳佩孚在大竹被羅師提繳武裝後。擬逃往達縣。跡行至竹達交界之趙家場。被川陝邊防軍派隊阻止。時已入暮。吳氏進退維谷。只得偕其夫人與陳廷傑。蔣雁行。及川人方孟山。與左右隨員等露宿。翌午始於趙家塢覓店寄住。方得飲食。人或以爲當大詠虞兮。此即烏江渡矣。詎見有之者。其精神健旺。毫無餒色。左右除方孟山外。餘均懼大帥。吳氏身坐逍遙椅上。穿着灰葛長衫。手常執紙畫竹于窗紙上。態度頗安適。滿口山東話。皆不易聽。彼言戊辰己巳乃革之鼎卦。革者也破壞也。即革命也。鼎者。新也。建設也。即統一也。伊言。伊於今歲十月必上運。彼久言。治國不外內政外交。以武力爲後盾。有叩以三民主義何如。伊言甚好。並舉春秋攘夷即民族主義也。孟子云。民爲貴。社稷次之。君爲輕。即民權主義也云。所言毫無理據。祇是供談笑之語助耳。隨右該地學紳往見。伊即口占一詩。大有說盡天下之慨。其詞曰。民國軍人皆紫袍。人誰肯與民分勞。玉懷飲盡千家血。銀蠟燒殘萬姓膏。天淚落時人淚落。歌聲高處哭聲高。平民慢說民主重。酷害民生是爾曹。隨即移住達新交界之檀木場。刻聞其左右已星散殆盡。一世之英雄末路如斯也。

熱河匪患肅清

熱河訊云。熱河豐寧縣。僻居熱河西北隅。連年內亂。地方不靖。且地方當局。只顧軍事上之活動。對與人民之利害。視之漠然。致令土匪各處皆是。以豐寧而論。窄嶺一隅。成帮股匪。竟達二三十股之多。焚燒搶掠。日有所聞。乃本年六月間。有某旅長李福知。率舊部由白馬關退至豐寧。駐節大關。專事剿匪。保境安民。數月以將。大關附近及窄嶺一帶土匪肅清。人民均得安居。無復往昔之慘狀矣。近又積極籌備一切。以期爲居民謀幸福云。

何其鞏赴唐山

津訊云。何其鞏昨日（二日）下午四時半赴津。當有保安隊一排在站歡送。隨行有張冠五李光漢等三四人。聞何氏赴津任務。係爲救濟北平煤糧恐慌及省市劃界問題。與天津關係方面謀切實之解決。此外則爲北平貧民救濟事宜。並其他各項事項。與各方面接洽。一二日內即可回平。市府事務則交由秘書長沈家彝代拆代行云。又訊。何其鞏昨日下午四時搭乘津第三次客車赴津。昨晚。

譚延闓對時局之演說

內政已能整理完善　外交自不患不圓滿

南京訊云。九月廿四日上午八時。國民政府舉行之第五十次紀念週。譚延闓李烈鈞及國府與軍委會全體職員均到。約有五百餘人。由譚主席行禮如儀畢。即由譚作政治的報告。茲誌其報告大概如下。各位同志。本席今日要報告的。大略已見報載。各同志當已見過。現在海外及上海之中央同志。多已來京。第五次全會議決各案。即將次第施行。五院分權。不久亦將實現。中央黨務方面。已加推胡展堂孫哲生兩同志爲常務委員。以後黨務。當更有進展。至于軍事方面。現在張宗昌褚玉璞。均已消滅。平奉路上已無軍事行動。以前北方尚有人意圖造一新勢力。以爲擾亂地方之舉。但現在軍事已算了結。非濟能有小紛擾。亦告肅清。預料已無問題。至于裁兵事宜。第一集團軍已編遣歲事。第二第三集團軍亦已裁編其大半。第四集團軍正在着手裁編。一月內當可辦了。本年之內。各軍定可編竣。我輩原定軍額爲五十師。照此情形觀之。將來即有超過亦恐不多。軍隊既有定額。各事自易進行。政府尚有各項新計畫。亦擬次第施行。現時對外機會甚佳。胡同志展堂從歐洲考察政治歸來。謂各強國雖抱帝國主義。然一般人民亦有人類的同情心。除會旅居我國有切身利害關係者外。皆盼望中國有進步。對中國政治業已改變其往日之觀念。故現時外交方面。已不致有問題。我輩祇要將內政辦理妥善。不憂外交無完滿結果。對于孫總理之學說。以前歐洲政治家及學者。多覺其五權政制及政權等之新奇可怪。現以本黨已統一中國。故其學說亦得多數人之信仰。彼等現亦加以解究。我輩現實在行孫總理之五權政治。乃世界向所未有。於世界政史上。實闢一新紀元。故我輩應即實行。以表示兩國信仰孫總理之誠心。中央現已決定舉行五權憲法。將來能否辦好。且辦至如何程度。乃事實的問題。且有時間的關係。惟現在歐美之代議制。已發生種種不良狀態。德義各國孫者。多加以非難。而我國適欲實行五權政治。尤不可不加以努力。刻下國內與海外同志間意見。雖小有不同但謀國家統一。則一致。又現時任用人員。常有所學非所用之事。此層待將來建設事業次第舉辦。自有相當適宜位置。即此次被裁之軍事上人材。將來亦有用彼處。至于各中委前在上海商定各問題。本星期內當可議決。下星期定可舉行。此後政治基礎確定。誠黨國之一大紀念也。

日議員團抵平

（北平七日發電）日本衆議院赴華視察團一行已于本日抵此北平預定九日晚赴閻錫山之招待會

蘇俄發行公債

（莫斯科六日發電）蘇俄聯邦政府決定發行新公債三億盧布利率每年八分償還期限定爲十五年

孟買罷工解決

（孟買六日來電）前者本埠紡績工場之罷工風潮工場與勞工兩方面相持至今始成立妥協當于本日開始復業

坪井男爵逝世

（東京七日發電）貴族院議員男爵坪井九八郎于七日晨因病逝世

河南修築省道

開封訊云。河南公路。邇來積極進行。前日省道處吳處長及王觀察專員王堂。奉馮玉祥命。在寶雞縣行修築陝靈潼瀋車路會議。到陝縣長劉國禎。靈寶縣長韓文郁。閿鄉縣長。庚光及各縣建設局長等。議決如下（一）於舊有大道側。另築新路行駛瀋車。（二）限令各縣。即日修補火車瀋車混合道。其新闢瀋車路辦法。一查勘路線。二調查所佔何處何人地方若干。時價若干或按官價照章應給若干。三確定購地豫算。四估計僱工豫算。五購置材料預算。六橋樑工程預算。七限期各報告成時期。八擬定招工及監工細則。至陝縣靈寶閿鄉三縣省道。經由吳處長會同工程科員前往查勘預算。收用土地材料工程各費。共需洋卅七萬餘元。現已分別着手興修云。

審計院

將實行審計

南京訊云。審計院自定九月一日實行審核各機關之支付命令。並呈請國民政府。擬令國庫凡未經審計院核准之支付命令。不得付欵以後各機關。均先將支付命令送交該院審查。該院工作。因此突然緊張。其第一廳因掌監督預算執行事項。節前數日。尤爲忙迫。該廳廳長王應驊爲迅使各機關領欵起見。特將辦公時間。延長二時。惟事屬創始。領欵機關。對於法定手續。尚不十分熟悉。而節前需欵孔亟。審計院以各方之請求。略各領欵機關送到之支付命令。予以審核。但以後之支付命令。仍須依照法定手續辦理。按法定手續。凡各主管財政機關之支付命令須先送該院審查。再由該院將審查結果。交還各該主管財政機關。分別發給領欵機關。關於監督預算執行事項。係根據財政部編定之總預算。根據各機關之歲出預算。審查之各機關每月支付預算。及支出法案。審核各主管財政機關之支付命令。惟財政部至今尚未將總預算編就。而各機關亦有未將支付預算按月編造。或間有尚無預算者。故審查頗感困難。現該院已呈請財政部。趕將總預算編就在總預算未編妥以前。先將財政部核准各機關之預算。轉該院備查並同時通知各機關。從速按照編預算。在編妥之前該院爲應付此種特殊情形起見。擬有臨時變通辦法。凡送該院審核之命令。須先經財政部負責證明。係在預算範圍以內。或經國府指令特許發給者。方予核准。其未經財政部證明。或國府指令特許者。該院爲尊重職權起見。均已一概拒絕云。

方振武擬有導淮計畫

津訊云。平津線軍事解決。今後唯一問題即爲熱河。記者昨爲此事特訪第四軍團（方振武部）駐平辦公處長趙顏卿氏據趙氏稱。中央前以收拾熱河之責任畀諸方總指揮。除命率第四軍團進兵熱河外。並命第五軍徐源泉部。第六軍團鄭俊顏部協同前進。故方總指揮即遵令進兵闞後中央因張學良方面之請求。有令暫停前進。本軍復遵命停進。直至現在。雖熱河人民團體屢來請求進兵。以拯熱河人民於水火。但方以未奉中央命令。決難輕允。迄未前進一步。外間不察。或有傳爲第四軍團無處安插。專謀熱河地盤者。不知敝軍團轉戰以來。除爲革命犧牲外。若謀地盤。機會甚多。不必待至今日。即以方總指揮而論。數年以來。各方每以地方官職相畀。始終未允一就。可爲明證。方總指揮爲皖人。對於頻年來國人注意之導淮問題。曾作詳密之研究。並擬有具體之計畫書。前在寧時亦已向中央諸公提及。將來願望熱河問題解決。或本人脫卸熱事責任後。率領第四軍團全部南下。從事導淮工作。以竟夙志云云。

廣西省決定施政大綱

審查省政府委員會（續）

（乙）工業。一。切實調查本省工業現狀及省外工業情形。二。調查及試驗本省工業原料。并同時調查本省水力。研究本省煤質。以爲籌蒸煤辦廠之準備。三。完成十六年度所辦士敏土廠。酒精廠。機械廠。籌辦柳州及富（富川）賀（賀縣）鍾（鍾山）電力廠。桐油製煉廠。柳州製革廠農產製造所及模範家庭工業社等。四。獎勵及保護民辦工業。并同時培養中級工業人才。四。獎勵及保護民辦工業。并規定商辦電力廠立案條例。及取締條例。（丙）礦務。一。獎勵僑民投資。發展省礦業。二。整理富賀鍾升（南丹本池（河池））錫礦。三。成立探測團。實行將本省已發現之礦床探測。四確定省辦礦業營業資本及會計之獨立。五。成立駐港（香港）礦業推銷處及駐梧（梧州）轉運處。六。籌設礦業銀行。及製定公礦人工保險條例。及畫出保險金。七。設立礦學研究所。并廣設礦產陳列所。八。製定礦商運購炸藥章程。（丁）商業一。辦理本省商業註冊。二。籌設商情調查處。三。設立權度檢定局（戊）其他事項。一。統一建設經費收支。及規定各建設機關解領欵出手續。二。編製預算決算。三。確定銀行借欵須用於生產事業。四。訓練會計統計人才。分派各建設機關。實行新式簿記及統計。五。整理本省已往各種建設事業統計材料。六。搜集本省現時各種建設事業統計材料。七。調查本省農工商礦各業經濟狀況。以便將來改善各業之經濟組織。

二集團軍縮編

情形

開封訊云。第二集團軍。自奉中央通案縮編後。馮總司令即將所轄各方面軍。（共九個方面）次第撤銷（目下僅存劉鎮華之第八方面軍。在平津一帶。參加肅清關內殘敵任務。）除以總指揮改爲師長外。另遣散十三個整軍共計應裁官兵約十九萬名。第二集團前共六十八師。今則縮爲十二個整師矣。茲將各師改編後。統兵將領及各師番號列次。第一師長韓復榘。第二師長梁冠英。第三師長吉鴻昌。第四師長石友三。第五師長童振玉。第六師長程希聖。第七師長張維璽。第八師長宋哲元。第九師長劉汝明。第十師長佟麟閣。第十一師長孫連仲。第十二師長馮治安。所有編餘官佐。除擇尤送往洛陽軍校造就外。老弱士兵。一律資遣。并廢除軍隊伙夫舊制。以目兵輪值代之。（按伙夫與軍隊之關係。無論新舊軍從未廢除。此雖細節。可見馮軍習勞之精神。）聞各師內部編制。大略與第一集團相同。馮氏以被裁軍士。相從多年。平時未嘗一日閒。一旦歸田。自應酌給川資。以示體卹。但若依照第一集團軍資遣成例。須欵一千萬元左右。此欵尚無着落。頗爲焦急。昨特電總參謀長曹浩森。從速由京北返。商決此事。今日復電熊斌。出席國府會議。報告本軍縮編情形。並請財部速撥的欵應用。至兵士被裁後之生活問題。聞總部已迭次討論。大致決定如下。（一）令各縣農村鑿井。大縣二千。中縣一千五百。小縣一千。即以遣散士兵先任工作。由各該田主酌給鑿費。（二）改善辦產發展手工。籌設各屬織工廠及燒磚造瓦工場。儘量製造。以備新河南建設之用。（三）第二集團士兵。從前入伍時。均須從事兵士職業教育。類能編席織毯。及土木工作。并須背誦軍人十字課。此次被遣士兵。准其於適當地點。合組小規模作坊酌量情形。呈由官廳補助。

察區浩劫

張垣訊云。察哈爾向稱農區。土地既廣。人民稀少。農產物佔全區出產十分之六七。牲畜又占十分之三。以是察民之富者。皆以土地牧畜稱。自民國以來。兵連禍結。土匪肆行騷擾。十室十空。民不堪命。記者此次赴綏遠。在察西豐鎮小住月餘。謹將調查所得略誌如下。（一）饑民　察區去年尚略有收成。今歲大旱。赤地千里。無收成可言。加之軍官誅徵無已。在匪騷擾不堪。民間十室十空。全家服毒而死者。日有所聞。拍賣妻子。成爲司空見慣。綏遠並有人市。婦女小孩。咸繫結隊。上市拍賣。嚎哭之聲。慘不忍聞。青年婦女。價值不過二三十元。小孩則十元八元。即可出售。以察綏農品之富。度生之易。而今年穀麥一元只買七斤。尚不得任意購買。察區雖無人市。而人口牙販生意特盛。關南人娶妻買子者。來往如織。旅店成市。聞雁門關一處已過七千餘。間有不忍分離。苟圖生存。即以灰條沙蓬等。野菜晒乾碾末充飢。然不過二三星期。即瀝綠水而亡。前次賑災委員會。撥欵數萬賑濟各縣。然杯水車薪。終無濟於事。（二）兵匪　民國以來。屢次戰爭。槍械流落民間甚多。不法之徒。糾合黨徒。聚而爲匪。十數年來。愈剿愈多。無法肅清。各縣不相聯合。彼此推委。故一般土匪優遊法外。匪去而民不堪命矣。不日竄藏土匪即日與匪勾連。肆行騷擾。誣陷良民。略有產業者。多移居城內無法生存之人。匪來即奉匪。兵來即奉兵。婦女擄去。竟成公妻。近來遊兵潰卒。變而爲匪。挾勢騷擾數倍動輒以千百計。而近日之匪。亦大受困難。無食可食。無財可掠。有感困苦而逃爲良民者。亦創聞也。（三）貪官劣紳　察區吏治。腐敗已極。人民智識淺薄。間有一二讀書人。自稱紳。只能爲虎作倀。助紂爲虐。欺壓平民。凡官吏之臨是邦者。莫不視爲發財門徑。貪究搜刮暴斂橫徵。無所不爲。人民無力抵抗。敢怒而不敢言。最可恨者。一班虎役。無惡不作。而一般地方遊手好閒之徒。又爲其爪牙。凡一差到手。敲詐百出。未入公堂。人民已困。故人民寧死不願訴。前日豐鎮隆盛非如蘇木已年過六旬之兩老夫妻。生活異常困難。經千方百計。乞得斗糧。喜慰異常。不料虎役適至。催十六年欠糧。兩老百般哀乞。該役不允。竟將斗糧携去。兩老以無法生存。遂雙雙懸樑自盡。此種傷心慘目之事。聞者莫不酸鼻云。

李品仙辭職

津訊云。東征軍第十二路軍總指揮李品仙。因前方戰事業已結束。關內統一。已告成功。特遵從李（宗仁）總司令之命令。向白崇禧提出辭呈。請取消第十二路總指揮之職務及名義。所部完全歸中央編遣。但白（崇禧）氏以軍事雖已告終。倚賴正殷。故已指令挽留云。

薛篤弼辭職

南京訊云。內長薛篤弼。一日又呈請辭職。文謂　忝長內政。尸位半載。寸效毫無。清夜捫心。彌增惶悚。雖迭次呈請辭職。均荷溫諭慰留。未蒙俞允。篤下之資。能勿感銜。第思數月以來。追隨諸先進位中樞。雖云有所禀承。實則無裨大局。矧值中央正擬改組。英髦濟濟。集於首都。接替之員。不難遴選。篤弼遭際盛會。誠爲千載一時之機。川中辭職求學之請。謹再披瀝掬忱懇請准予辭去。本兼各職。以便就期整裝。將來考察有得。效忠黨國。爲日正長。至所請資斧。如蒙政府俯鑒愚忱量予傾助。玉成之德。當屬感激不盡。否則自行措措成行。語出至誠。決無矯飾。不勝迫切待命之至。又致馮玉祥電。略謂。篤弼猥以輇材。參長內政。尸位半載。寸效毫無。雖經迭次辭職。未蒙國府俞允。頃值中樞改組。英髦咸集。何機求退。千載一時。擬即措資出洋求學。藉增知識。一攄心胸。以爲異日報効黨國之預備。假使在蕪華。時機坐失。叢過謗議。皆爲意中之事。於公於私。兩無所益。故篤弼屢次向政府懇切陳情。請予去本兼各職。懇爲轉電國府。賜予照准。效忠黨國。來日方長云。

床上珍品　美麗枕套　全幅被單

兒童恩物　大小圍涎　自由童襪

衣着用品　自由襪　罩袍布

各種物品

奉天鐘樓東　三友實業社　啓

無人能造此等有利益的機會

（看看看看）（看看看看）

君一但入會按月交納儲欵即與多年入會者享同一之利益

每月有得獎致富之機會但看幸運如何

特獎一個

已及 肆萬元 之數

注意

欲閱詳細章程請塡寫下面之通信處寄回本會

通信處

寄　省　縣　投　先生查收

獎金總額本月約有貳拾參萬陸千餘元爲特獎及頭貳參肆等獎各三十九個分而得之

本會積有儲戶保障準備金兩千七百餘萬圓

獎大額多盍不速來入會

通訊處奉天商埠地五緯路

萬國儲蓄會

每月儲欵交十二元六元三元即有若大之希望

每月在陽歷十五號以前入會當月即有得獎權利

清導丸助涼爽保康健

揚湯止沸何如釜底抽薪

夏日炎炎其熱如沸雖扇不停揮猶汗如雨下蓋木源未清齊末無補猶之釜底不抽薪揚湯雖止沸也便秘即人身釜底之薪苟不抽之沸將無止清導丸爲利便清涼之名品治墨如神杭江金華沈培滋先生曾來書云鄙人素患乾結飲食不舒精不振後知身體舒適矣紅色清導丸經售西藥者均有經售或直向上海江西路六十號韋廉士醫生藥局郵購每一瓶大洋六角每六瓶大洋三元郵力在內收用郵票

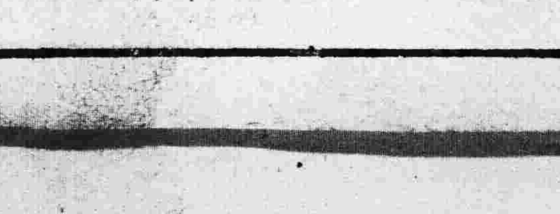

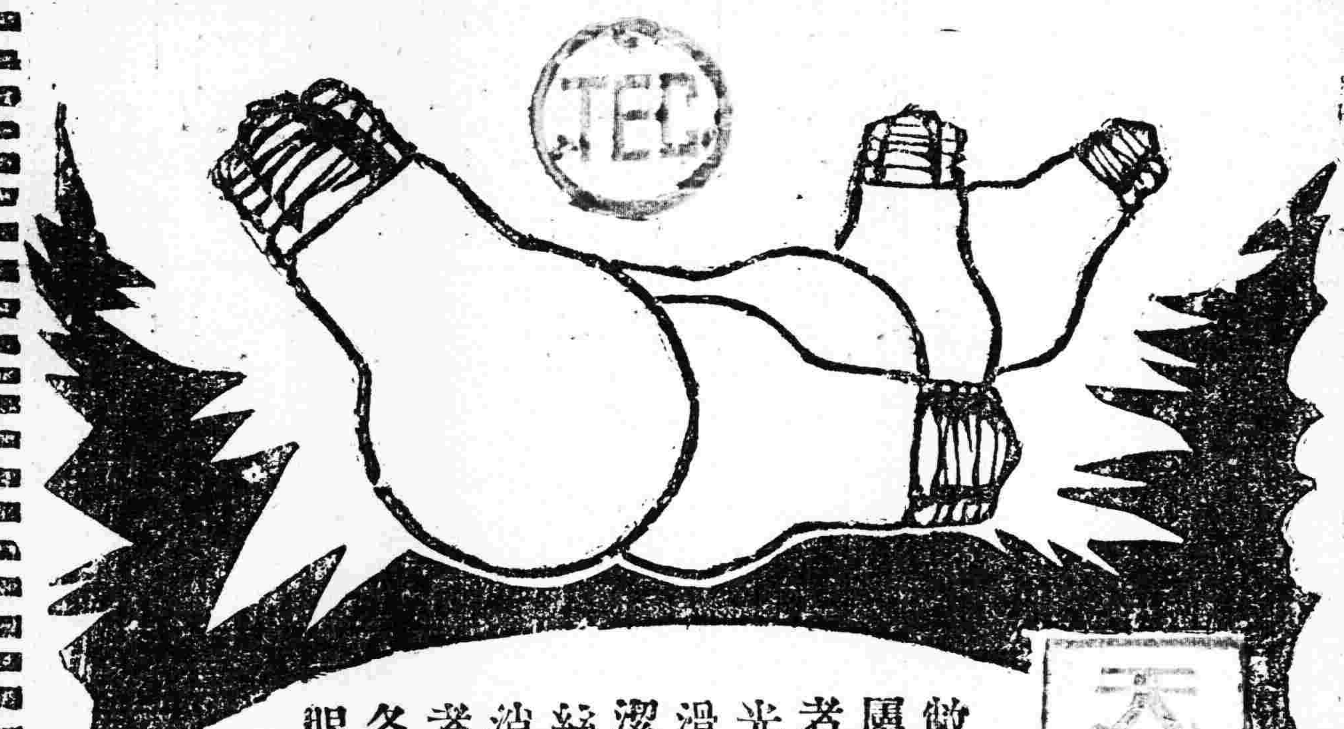

天威牌珍珠淡氣泡

敝社今新發明之珍珠淡氣電泡乃由光學專門技師在敝社直屬之研究所考查世界各國照明學理加以技術的方法而造成者材料特佳外容美觀內面磨砂光亮雖強決不眩目其放射之光線緩而和清而爽視之婉若珍珠故名之其外殼全面非常光滑故汚垢積塵等決不妨碍而易於拂試無論何時可保其特殊潔淨之面目及於吾人衛生上大有裨益焉其內容乃選純精炭絲復充入瓦斯淡氣其放出光線借賴瓦斯氣之助光亮特強故消耗電力藉得節省顧此珍珠淡氣泡中外馳名爲各界所歡迎者番敝社爲酧謝東省之主顧起見特大舉輸入以資貢獻伏祈各界賜顧無任歡迎之至也

（公司設大連、哈爾濱）

代理店　齋藤公司　丙寅公司

▲彼常康健兮，樂在其中。

▲笑聲四溢兮，比煦煦之春風。

▲飽嚼縱談兮，倍歡悅而娛衆。

如此愉快之人物。用何術而致此。蓋其早晚常服第威德補腎丸。故能腎強，血清。腦健，體強。食慾盛而睡眠酣。宜乎樂在其中矣

◉君試早晚各服一丸

第威德補腎丸

◉保能如此康健愉快

國軍對熱虎視眈眈

東方北平八日發電 熱河榆關局均爲東三省管轄所以國民軍側力謀佔據該地以控制東省由來已久熱河湯玉麟對此夙具戒心是以先東三省實行易幟以示對國安協之意藉使壯裝失課熱名義嗣經國府對奉交涉讓出熱河而張學良氏因慮觸犯舊派感情卒不表示承認國民軍側遂開始宣傳湯玉麟氏罪狀並煽動熱民以期有機可乘果爾近數日以來圍場林西赤峯隆化灤平等處民兵揭竿而起已與湯玉麟開始戰鬭現在交界地方國民軍已藉口救熱相機進擊觀其形勢國軍倘或進入熱境難保不與奉軍衝突云

滿蒙會議延期原因

張漢卿總司令主辦之召集各王公使在奉開滿蒙會議原定十月一日舉行嗣因事延至六日實行舉辦然至六日仍未實施玆探訊滿省之某局長謂其所以未能如期開會者實因圖什業圖王及扎薩克圖王尚未蒞奉故會期仍須順延一俟該二王蒞奉即當定期協議云

汲軍長電告抵榆

第十五軍軍長汲金純氏前者赴錦料理軍務已由奉啓程赴錦茲聞該軍長蒞錦後將錦縣駐軍分別佈置完竣已於月之六日由錦赴榆襄助楊宇霆辦理駐軍事宜並於九日電告總座云

褚玉璞有來奉消息

前直隸督辦褚玉璞自卸却軍符後曾一度來奉辦理某項私務旋即回返大連業已多日玆得褚氏連濱私邸之親信人員電話云督辦因與張總司令及某軍幹部有緊要事務之磋商決定於九日下午四時餘赴奉辦理一切聞其部屬留奉者已籌備歡迎但未悉褚氏此番來奉有何要務頗堪注意云

司令部會議駐兵地點

張總司令以各方代表均行來奉磋商雙方駐兵地點於日昨在司令部召集省城暨各方重要軍官各方代表開雙方駐防地點第一次會議各代表要求奉軍退至錦縣熱河亦須讓出而奉方要求退至山海關熱河暫不割讓由是尚未解決以待開第二次會議再行磋商云

附設獸醫教育班

東北陸軍講武堂附設陸軍獸醫教育班以養成獸醫人材特將簡章佈告周知(一)廿歲以上廿五歲以下(二)中等學校畢業(三)身體强壯素無嗜好(四)國文英文數學理化學(五)宿膳費 籍服制概係官備並酌量津貼(六)自本月八日起至廿六日止(七)十八個月畢業畢業後分發各隊見習三月然後酌量委充獸醫官長(八)廿七日檢驗身體廿八日上午考試國文英文下午考試數學理化學(九)大北關小萬壽寺報名云

奉白防務佈置情形

奉白兩軍駐兵界限雙方磋商爲日已久至今永未解決昨據由關裡來奉之軍界人云白軍以奉軍不撤在灤河以西掘壕築壘妥爲佈置而奉軍視彼之佈置亦在灤河以東掘壕築壘嚴爲防範云

邢士廉將由寧回奉

電通南京七日發電張學良氏之代表邢士廉定於今日(七日)由南京首途回奉邢曾于五日會見蔣介石經蔣氏託其將致張學良之重要文件頗爲一般人士所注目

吉林法團領袖來奉

前傳三省各法團因解決時局一切有擬在奉開一聯合會之說茲者此說尚未証實訊之商會中人更有否認之說但吉省商會工會及教育會三法團之領袖已於上星期六日來奉內容未能詳悉其爲法團聯合會之準備歟抑另有他項情事歟諒在日內即能顯露

萬常問題又訊

萬常不睦曾誌報端前誌萬常暗潮和解說頃據調查尚非確蓋實萬常均具有勢不兩立之決心萬在常辭常在萬美故萬常暗潮的確尚未和解總部對此之辦法究竟如何尚未探悉據政界要人云究竟必歸于翟常對調之一途其他究竟辦法按此說頗近情理然則翟常對調不久或可實現衆議局時一齊發表云

双十節之防務

月之十日爲双十節大典時期各種籌備業經見本報玆得確息張司令恐屆時東北各省當軸及代表來省者甚多難保不有黨匪混跡城中乘隙窃發自應設法故於月七日飭令憲兵司令陳興亞警務處長陳奉璋警察廳長白銘鎭商埠警察于代局長相互担任防務外多派偵緝員便衣憲兵警察偵探計有二百餘名分佈各關偵查以防生事而保安全云云

講武新班開始期

東三省講武堂第八期學員業已畢業出校其第九期之新班現已招集矣其開學期在國慶大閱兵後即須實行云

楊宇霆國慶前回奉說

楊宇霆軍團長自赴關內辦理軍事離奉迄今業已多日頃以直魯軍已經解決國奉間各問題皆屬十分圓滿雖有直魯軍少數潰竄到處搶掠未即肅清但已責成各軍分別招撫剿清亦無遠日故玆特派員來奉報告准國慶以前回奉云

郭道甫談話

郭道甫蒞奉迄已多日玆將其對往訪之某寺喇嘛談話誌之如下本人(郭自稱)此番起事實鑒於我民衆近年來內受漢族之壓迫外受赤俄之侵凌故年來與諸同志奔走蒙古革命事業不遺餘力惜蒙民愚頑不悟不破除迷信不更換職業始終信奉活佛以遊牧爲生活不知自圖自勵開發蒙古富源別圖建設但本人以蒙民如再不起而奮鬥勢將滅種故不惜犧牲生命而揭竿起事雖明知於事無濟不過希望有此一舉爲我蒙民吐氣使漢族與赤俄不敢正視我蒙民更有欲此一舉喚起蒙古同胞此爲本人起事之本意與苦衷也耳云云

撤銷執法大令

奉榆沿路當軍隊往來送運迭之際之恐在各站發生事端故執法處於沿站皆設有大令以資鎭攝今軍事結束大令無所爲事遂稟請總司令將各站大令一律撤銷云

二期電車建築

據市所消息建築二期電車抵款已備李法權市長以張總司令特別注重市政是以決計今冬開工建築以利交通而便市民云

飭報局各按法價

省公署前會分派調查員四路調查以整吏治而衛地面未意調查員紛紛同省所稟者錢法毛荒百物抬價而電報之價比市行高抬數元於官定法價大不相符翟省長大爲震怒飭令各報局各按法價不准高抬云

楊白二次會見

楊提易幟還車通車意見

電通北平八日發電楊宇霆白崇禧兩氏七日午後三時在灤州再度會見關於易幟還車及平奉通車等問題有所協議此日楊氏提出意見大致如下

一 易幟問已不成問題惟因爲對日方面不便確定時機耳

二 還車問題爲東三省安全計希以榆灤地盤交付奉方爲條件

三 平奉鐵路亟願早日開通惟因一時遽難實現暫以唐山爲交接點平唐間由國民軍管理秦唐間由奉天軍管理

省會訂開常年會

奉天省議會歷年應開常年會議以便討論一切憲政茲據該會確息本年度常年會已定於十月十五日舉行已依據省議會現行法第二十二條屆期舉行第五屆第二次常年會議並咨行省署通令各縣籍議員如期蒞會以便與議省署准咨後即行通令各縣一體遵照轉知云

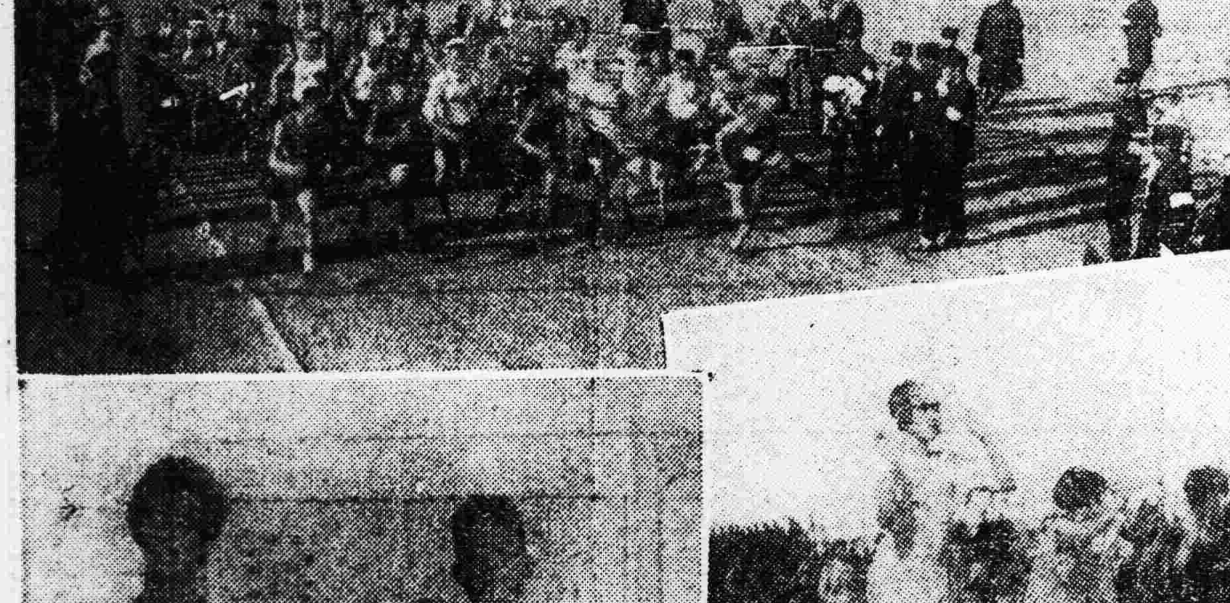

寫眞說明

(星期日攝影)

(上) 五千米競賽選手之出發狀況

(中左) 五千米競賽之兩健將第一名姜雲龍(鳳城師範)(右)第二名盛寶昌(長春二師)(左)

(中右) 哈爾濱第一女子師範之跳舞 陳久敏 陳織貞 李蘊 劉靜貞 孫桂雲

(下) 四百米競賽之出發狀況與決勝狀況

聯合運動大會成績(續)

▲百米決賽 一等王維國哈埠二中十二秒五分之四 二等張旭夫馮大 三等鞠殿魁哈埠法專 四等王國琪

▲女子百米決賽 一等孫鳳雲同澤女中 七秒 二等張文眞同澤女中 三等張寶文第一女師 四等周日序同澤女中

▲女子百米表演 一等孫桂雲東特女一中十六秒五分之三 二等劉靜貞同上

▲女子鐵球決賽 一等孫織元同澤女中六米十八 二等趙陶金同上 三等何振坤同上 四等鄧志慧同上

▲女子六磅鐵球表演 一等李蘊子哈埠一中六米八十七 二等陳久敏 三等陳久義

▲八百米決賽 一等于良濤奉一中二分十八秒五分之四 二等鞠殿魁哈埠法專 三等鄭長家奉天一中 四等徐文達馮大

▲低欄決賽 一等王維國哈埠二中三十一秒五分之一 二等蔡恩成馮大 一等 時萬威吉林一師卅二秒九分之二 二等佘秉鑑馮大

▲女子二百米決賽 一等張文眞同澤女中四十秒 二等祁芸封奉天女職 三等王維三同澤女中 四等陳千同澤女中

▲女子二百米決賽表演 一等孫桂云哈埠女中卅八秒五分之四 二等劉靜貞哈埠女中

▲低欄次賽 一等賈英弼馮大

▲八百米接力決賽 一等東北大學一分五十秒 二等馮庸大學 三等吉林二師 四等奉天一師

△女子四百米接力表演 一等同澤女中一分十二秒五分之四 二等哈埠女中

▲鐵球決賽 一等梁鍾嵩哈埠工大十一米七十五 二等溫久豐東北大學 三等許世滿仝上 四等樊廣武仝上

▲女子籃球擲遠 一等邱呂卿奉天女職十四米十二 二等郭靜安同澤女中 三等孫織元仝上 四等王淑英奉天女職

△二百米決賽 一等王國琪長春二師二十六秒 二等張旭夫馮大 三等高樹勛哈埠一中 四等張俊德吉林五中

△三級跳遠決賽 一等趙凌志吉林一師十二米二十 二等周子彬東北大學 三等陳智馮大 四等李寶衡長春二師

▲高欄決賽 一等于起雲長春二師二十秒五分之一 二等時萬威吉林一師 三等楊鳳鳴奉天三中 四等麻乘鈞東北大學

▲低欄決賽 一等王維國營口水產三十秒 二等時萬威吉林一師 三等蔡恩成馮大 四等賈英南馮大

▲五千米 一等姜雲龍鳳城二師十八分廿二秒 二等盛寶昌長春二師 三等陳鳳生東北大學 四等李鴻遠長春二中

▲四百米決賽 一等鞠殿魁哈埠法專一分 二等蔡芳爾東北大學 三等王維國哈埠二中 四等蕭百川馮大

▲跳高決賽 一等孔憲章哈埠二中一米五十二分之一 二等佟慶田哈埠三中 三等張書林鳳城二師 四等楊萬里哈埠許中學

不說之說 暮鼓晨鐘

(本城特訊) 馮庸大學此次主辦吉黑奉聯合運動大會。實爲東省體育界空前壯舉。東省學校。前後參加者。計有五十四校之多。運動選手。共有九百三十四人。事前馮庸大學。以張漢卿總司令注重體育。特請張氏爲該會正會長。該大學犧牲金錢課程。爲歡迎遠道而來之各校選手。特在校外打有帳棚。自己居住。以示招待來賓愛敬之誠。該校學生進取精神。實屬加人一等。乃自六日開會以來。本城□□大學學生。於運動場中。恣意騷擾。凡非女賓者不坐。評判員實行職務。則曰私而不公。會場校舍。限制脫鞋。彼等偏不脫鞋。會場門前。必須買票入場。彼等偏不買票入場。甚至罵馮庸各種佈置。爲適情干擾。對待來賓。爲不具熱誠。一若會場之中。任彼等自由出入支配。然後可以甘心。昨日不知如何。又復結隊來場。謀所有以報復。雖未購票然非入場不可。旋經憲兵嚴重取締。始行買票入場。迨入該會室中。仍拒絕脫鞋。嗣有人謂。規則所限。不便不從。彼等乃忍怒服從。似此舉動。談者以爲極端正當。因張總司令。現兼□□大學校長。且於開會之前。又對東省各校運動選手演說有云「運動之事。雖爲鍜煉身體。然亦可以陶冶品行。凡爲運動員者須以謙德自勵。勿以虛榮之心。而如政黨無爲之爭。宿心破壞一切規則。」云云「□□大學學生。或因張總司令係自家學校校長。即使不能遵守張總司令開會訓話。亦屬絕無妨碍。此等自由精神。殊可作爲東省學生空前之模範云。

編輯拾遺

書局減價

鼓樓北世界書局出售各書籍均經名人編譯極合現代社會潮流此次遷移新址大廉價六十天省垣各界前往購買者踵相接足見該書局售價之廉絕非虛語也

赴錦放餉

總司令部前接三四方面軍司令部電請發餉以慰軍心而張總司令以事關緊要不可遲延遂即派委副官二人攜欵一百五十餘萬赴錦檢一帶發放九月份軍餉云

討債被打

小東關住戶李婦欠王婦錢若干王向李討要不但不能償還返以無理爭論始而互相口角而雙方動武既將王婦毒打不堪李又刁賴王婦打傷俟午雙方歸於警所云

交通委員會令四洮路裁員

東三省交通委員會委員長以新政實施首重裁汰冗員機關業已分別實行惟該路職員尚未實行裁汰查四洮路局各科處人員之佈置殊嫌浮濫特於昨令飭該局實行考查各員成績優者提升劣者汰除以節虛縻云

第一旅擴充爲師

張總司令以三四方面軍第一旅原係軍團部之衛隊旅今擬定將該旅原軍隊再行招添一旅改編爲師師長一席即以該旅黃旅長升充現已派員赴吉江兩省招募軍隊云

白廳長禁賭一般

省會警察廳長白銘鎭以省城各區商民繁衆賭情時事所發生雖經長警合力搜捕然仍有未之及處惟恐蔓延成患影響治安玆爲根據除賭起見特通令各署轉飭商民對於聚賭應准舉發事後絕守秘密即或賭徒開訊遠竄場未行抓獲亦不負咎並予以從優獎勵以期根本肅淸云

按旬呈報情形

省長翟文選力謀地方治安使商民安居樂業各得其所乃各縣地方情形或治或危按月呈報原有通令以恩各

領欵回防

洮遼鎭守使暨三十二師々長張仙濤前派軍需官李毓九來省請領十月份軍欵以備屆期發放現經軍需處照數發餉該軍需於日昨携帶回防云

招添餘丁

省會警察廳長白銘鎭現因愼重防務用保治安起見查各署缺有警額甚多亟應添齊以免貽誤故於月之七日通令各署一律添招餘丁以資補額云

柴房昂貴

錢法毛荒百物昂貴商務會依次平價各商戶遵行者有之而不遵行照常抬價者有之惟秫稭每車奉大洋票十張者今漲至十五張最低平房前每間現洋七元今漲至九元十元不等嗣後天氣漸寒萬事停工勞動之貧民不堪設想有地面之責者迅速設法維持莫招民怨云

黨政建議書出版

王素先者係屬碩儒對於新學尤極專長玆者新著品黨國新政咸有論列內容豐豐體例精嚴發揮黨義無稍遺靡現已由太古山房及同大書館製印出版聞訊購讀者實不乏人云

籌辦航空遞信計劃

張漢卿總司令以飛機本屬軍事時代所用現在軍事雖經結束飛機亦不能置之無用擬倣照南省飛機辦法在東三省各大埠遞信載客並與南省聯絡以利交通聞此種計畫已飭航空處籌備幷欲另委總監一員總攬其事云

教育會長改選期

省教育會改選會長之日期現聞業已核定於本月廿一日距今僅十餘日耳有志當選之李王馮馬諸人已從事熱烈的競爭票權惟至少亦須在一萬以上云

車上死人

昨(七日)午後三句半鐘工業區廹擊砲廠北邊有一洋車上僵臥三十開外男屍一具該車夫亦不知所之據觀者謂該車係由車站而來車上幷有行李該屍係制旅客不知何病死于車上查該屍既由車站而來或者受鼠疫之傳染歟亦未可知姑誌之

派查控案

翟文選省長現據公民代表孫明宸者呈控設治委員蒼文霈貪贓枉法貽害地方請求查辦等情閱翟省長查核以事屬僞例須考查故於月之六日派有委員二人會同遼瀋道尹派員詳查以明眞相云

姜司令電告匪情

東邊各地向爲胡匪嘯集之處迭經當局飭瀋軍警及清鄉隊聯防剿捕在案玆得官場消息當局於六日又接到東邊剿匪司令姜鶴峯來電報告每日督飭警甲等剿不勝剿爲桓仁輯安臨江等縣之匪患業已星散地方漸次安堵匪已告肅淸云云

各小學放假四天

省城各小學校爲伸祝國慶之故已自今日(八日)起放假四日至十二日始行開學又省立第五小學定於本星期五日全體學生赴北陵游歷以覘時序之變藉增學生之知識云

修午炮台

小南關風雨台睹地修有午炮台一座現已有年堆坍不適於用當局有重修之意紙以該地會經要人報領能否依然在該地重修尙屬問題云

碰壞洋車

洋車電車往來街衢各屬皆是稍有不愼致生危險昨有一洋車行至四平街迎面來一電車躱閃不及被電車撞壞車輪經人調說令電車償賠洋車修理費三元始得了結云

撞壞車輪

城關自動車各處皆是屢有碰撞昨有某甲乘自動車行至鐘樓南適有以平車推送方木者由北而南躱閃不及撞於車木被平車將車輪軋壞雙方赴警所論斷云

電話局飭工提線

奉天電話局及瀋陽電話局頃因小北邊門外奉滿聯運鐵路橫貫其間列車往返通過日久必生阻碍玆爲保護電線免除阻碍起見特由兩局分赴工匠多人將該段電線均予提高數尺以防未然工匠等奉派後尅日移提於月之九日已完全移竣云

參謀團附對調

第二十一師本部少校參謀孫全輿原係行伍出身於帶兵上頗有經驗該師師長現遂將其調任爲該師第四十六團少校團附之職以資輔助該團團長整理軍隊至其遺缺即以四十六團少校團附周明王接充已實行對調委令視職云

法廳核准增薪法

高等廳對於各法官之薪俸請求增加早已動議現聞業已核准係按照原薪分別增加三四成於本月實行已通令各屬知照即原薪百元今爲百四十元原五十元今至六十五元云

飭查出力之軍官

東三省保安總司令張學良以前者聯軍叛奉時故派各軍出發抵抗而各出力之軍官應行考查以便給獎故於月之六日通飭各軍一律調查造册呈報以便分別給獎云

將開三省幣政大會

當局因南北妥協業將完成而東省錢法複雜應行設法整頓以期達到畫一目的據官場傳出確訊張總司令與翟省長現已電商吉林誠省長江省常省長及其他各當軸籌備整頓辦法將於雙十節後趁各大員在奉未回時於十二日特開三省幣制統一大會議以資集思廣益而資三省金融之統一云

張漢卿捐助冬賑

北平冬賑委員會現已成立各界皆有捐助張漢卿總司令以慈善事業不可後人特電駐平之朱子樵將軍代捐現欵十數萬元以賑濟貧民云

金局長呈報接任

翟文選省長現因財營採運局長劉興元因有他就特行呈請辭職業經照准遺席特委金振聲接充玆聞金氏前往多日故於月之六日呈報接任云

傅顯章銜命來奉

前直魯軍第七方面軍督戰司令傅顯章自軍敗出走後即行隨同某督辦潛居某埠玆者環境漸趨良好某督辦即遣該氏由某埠(大連)搭車來奉辦理某項要務傅氏奉派後即於日昨由連來奉入城辦理一切云

地方通信

▲吉　林▼

章道尹赴任有期

新調任延吉道尹章啓槐刻在依蘭交代原任定初十間到哈少停即來吉埠略駐一二日拜晤同寅知好約於月中至奉謁見張輔帥並拜見奉當局至延吉復新約在月之廿間云▲

通緝僞造官帖犯

憲兵營日前偵獲於永衡印書局行竊料件僞造永衡官帖犯八犯張蘭田等送赴軍署經軍法處迭次審詢究出前在電話局會計之陳甫五與工頭賈雲起等二名於此案關係重大惟陳賈兩犯已經遠颺省長查此案案情重大亟應通緝除飭警察偵緝外並令高等檢察廳飭高檢分廳地檢廳各縣知事司法公署一體通緝以便訊辦而杜網漏

本年平民成校績

平民教育促進會成立迄今五載歷年辦理成績甚優本年續辦之平民學校計十四校十六班學生七百餘人九月底已滿四個月之修業期限於本月一日由會組織畢業考試委員會分赴各校考驗成績尚屬優良茲特由會將各生分數核妥備具文憑於月之八日分送各校即於雙十節日各於本校舉行畢業典禮云▲

四會長赴奉內容

吉垣農工商敎謝雨生江大峯張節濤韓輔四會長前接奉電聯袂前往一節刊奉已拜見張輔帥關於吉敦鐵路延長事有所討議聞因庫儲不充借欵不便吉敦路延長須從緩設工會江副會長因乃父作古已於四日歸來謝張韓三會長尚須留奉暫緩旋吉云▲吉

▲黑龍江▼

萬司令歸來確訊

黑龍江保安司令萬福麟去奉多日迄無返江消息其原因有謂同楊宇霆在檢閱解決直魯殘軍者有謂與常省長意見不合多有掣肘非請總司令表示澈底辦法誓不回任者茲據交通確訊萬氏對常不滿事件業得圓滿解決直魯殘軍亦已收編妥協三二日內准即歸來云

屠宰罷市請增價

江省屠商以近來錢法毛荒食料昂貴豬價飛漲而肉價仍常入不敷出難以維持營業特請警廳酌予增價不料批駁未准一時羣情憤激業罷市以促官府反省而要求最後照准未識當局如何處置治容訪再誌

督察處送懲匪犯

昂昂溪三道街有記藥店於舊歷八月十三日夜十一鐘突來一匪劫去金鐲五個金鐲一隻手表一塊逃無蹤嗣在某處撞見當即扭送軍警督察分所轉呈到處經李處長訊問該匪名馬得勝年二十六歲與李團長當差並無不法情事該處長以案關軍人行搶狡不承認而原告匠保臣又指証指實一口咬定故於日昨立時送軍法處訊究

預備軍准備移防

三四方面軍團預備軍長富占奎所部五〇四五兩旅因蒙亂回至昂昂溪博克圖沿線駐防現在蒙亂收平交涉妥協無須重兵特奉命預備移防洮南或即直轉檢閱負保境責任云

▲營　口▼

考察區長履歷

縣公署奉省署令開略謂查各區區長之設原爲辦理區境事務而輔知事才能之不逮照顧之不週其責綦重而其人亦須學有本源才堪造就始能充任乃近查各縣區長多有藉公營私魚肉鄉里者苟不加以遴選何足以資甄別仰各該知事對於所屬區長之資格等項務宜愼加考察然後將履歷呈省經考核完竣再行委任以杜弊端云

令禁搗把營私

警察總廳昨分令各署內開圜法變更後經當道竭力維持始日見轉機方期可抱樂觀不意近又抬漲影響市面殊非淺鮮查其原因則奸商操縱之弊顯然可知仰即嚴查管內各商號如有搗把營私賣空買空情事著即拿送懲辦以儆效尤云

各界籌備國慶

香華試紫佳菊是黃一年容易又是雙十際此開國大典例有盛會舉行以資慶祝茲又屆期特由敎育公所令知各學校著於月之九日夜舉行提燈大會十日赴道縣各署團賀具資紀念聞此次提燈會除由縣市各校主辦外他如中西醫藥研究會各機關各商號亦均加入想屆期火樹銀花必有一番空前熱鬧云

醫講演隊盡職

本埠中西醫藥研究會鄧永富會長前以通遼鼠疫猖獗深恐市民缺乏防疫知識曾遴選精諳醫術之西醫士十名組織鼠疫預防講演隊每日赴鬧市通衢市場劇園詳解鼠疫之害防疫之策而該隊長馬天民昕宵奔走任勞任怨尤爲可貴云

法國軍艦入港

法國某號軍艦於昨四日午間八時許由某處來營入港之際當經水上警察報知廳長即行派員前往查驗云

體育會派定職員

教育公所主辦之全縣體育聯合會經定於十三日舉行已誌本報茲聞該所以屆時事務冗繁所有職員亟宜委定以專責成是以特委王鳳石爲獎委員趙潤宣張靜宣爲庶務楊煩爲會計幹事長李秀甫爲訓導云

劉署長辦公認眞

前者藥店被禁後多有以某某報支社字樣僞影射經報界聯合會向當局聲明該項支社應行取締以重公令而維報界名譽刻據報告對於該事件惟第五署劉署長取締格辦法將境內之支社三四處於日前概行勒令關閉不知其他警區亦仿行否

稅捐局請隊保護

本埠稅捐局長謝宗山接任後除將內部整理外並向練軍李營長商請隊兵數名以便於門前輪流守望以資保護云

首都 捉狗之趣聞

野狗之末日……拉圾車裝狗……不啻狗相打……丘八抱不平……美女郎受驚……狗主領口套……實行走狗烹……

首都市政府。曾一度登記家犬。而野狗迄未肅清。吾人躑躅通衢。問見曳尾覓食之狗。搖擺其間。妨礙觀瞻。良非淺鮮。市府爲講求公共衛生及免除。犬噬人起見。特通令公安局從事捕捉。同時製就鐵絲口套。分發所屬各區署。俾豢養之狗。就近。按章購領一昨之晚。記者跟縱北區清道夫參觀捉狗。見聞所及。頗多趣事。爰錄數則。以資談助……一日南京消息。

昨晚十時許。北區清道夫開捉狗工作。三三兩兩。各分小組。手持鐵圈、棒巡偵緝。嚴密狀態。如同捕盜。街道巷尾。豕突狼奔。遇狗即捉。見犬即捕。苟被套得。雖努力掙扎。終難兎脫。高聲狂吠。亦屬無效。野狗之末日。亦可憐矣。

狗既被捉。乃用繩索。將足縛住。即押上囚車。(拉圾車)拖之而行。轆轆市聲。蔚爲奇觀。跟隨市民。成羣結隊。歡聲鼓舞。狀頗愉快。而回顧囚車之中。大狗小狗。擁擠異常。狂吠悲鳴。宛如待決之囚。同一地址。處境判若天淵。野犬有知。當不勝人類殘忍之慨矣。

清道夫奉令捉狗後。如醉如狂。大發雄威。無論登記與否。任意鞭笞。主人聞悉。遂起問罪之師。交涉理論。已經數次。竟有因此而發生衝突者。亦捕狗聲中之趣聞也。

清道夫捉狗追入薛家巷時。打得大狗小狗。狂吠亂叫。旋爲後方醫院傷兵聞聲趕至。申言我乃狗主。爾輩不應捕捉。一般幸災樂禍之無知兒童。大呼打打。清道夫見風勢不順。一溜烟如黃鶴之逸矣。

清道夫捉狗。追至蓮花橋畔某姓門口。見狗已竄入宅內。遂尾奔而入。不意一妙齡女郎。適被狗撞倒在地。嚇得芳心亂跳。默不作聲。幾疑綠林豪傑。光顧門庭。俄而狗被捉去。始恍然大悟。詢悉底蘊。一塲虛驚。於焉冰釋。吁。城門失火。殃及池魚。女郎亦不幸矣哉。

自野狗大舉捉捕後。一般畜犬主人。爲防患未然起見。紛紛馳抵警署。購領口套。以爲狗之護身符云。

狗既盡數被捉。一部分兵士。即擇定相當地點。烹爲看饌。圍坐共食。狼吞虎咽。厥狀殊堪發噱。丘八先生。眞實行走狗烹三字矣。

檢查秋季清潔

警察當局向例於春秋二季檢查清潔以重衛生頃者又屆檢查之際已於日前施行警察行政張科員調查三署界協同老爺閣張巡官署部潘署目及各警等按戶檢查非常認眞云

校舍落成

縣立八小學校經由校長募化巨欵建築校舍若干間刻已落成聞於七日舉行慶祝式禮屆期往賀者定不乏人當有一番盛況云

▲遼　陽▼

注重商標

奉天實業廳近查各縣時有一種奸商僞造商標售賣假貨殊於利權有碍特於日昨通令各縣嚴行調查等因本邑縣公署奉令遵即飭屬警注重調查以防冒云

禁止曠課

本邑教育所查四鄉學校學生每屆秋令率多請假回家忙農此種風氣如不禁止未免有荒學業特於日昨通知各校教員禁止云

禁糧出境

縣監督王煜斌以新糧現已上市深恐一般奸商私自外運有碍民食故特飭警所嚴查禁止新糧出境藉維民食云

飭着制服

奉天教育廳查各縣學校學生多着便服殊欠觀瞻特於日前規定制服式樣通令各縣轉飭製着等因本邑縣公署奉令遵即通飭改着云

調查蒞遼

財政廳昨派調查稅務員來遼調查稅局及各分局卡辦理稅務成績若何及目巡有無舞弊營私情事俟調查畢即行返任云

少婦失踪

城南住有張心橋者其妻年將二九姿色可餐性傾淫蕩于日前外出聲稱往親家串門乃一去一不返杳無踪跡云

逆子毆父

本邑北門外韓姓子性嗜賭父限嚴日昨因向父索洋赴賭未遂竟毆父以老拳逆子可恨云

▲營盤站▼

高小運動會誌聞

營盤縣立二高小學校校長李鵬因秋節甫過秋光適中宜作運動之事藉以鍛鍊學生體格發舒文人志氣特於古歷八月二十三日舉行運動大會各村初級小學前來運動演習各種游藝觀者佟區長安主任楊蔭忱林務局呈僑查稅捐局張主任紳董蘇澤浦楷侶宗各獎償奉票百元是日早八點起午後四點止頗稱一時之熱鬧云

雪雨交加

本省氣候較關裡稍冷屆降雪之期每在霜降前後營盤自立秋迄今雨水連綿寒暖不定近日晴霽氣候溫和農民咸喜詎料月之廿三日上午八點分天氣陡變異常寒冷陰雲四佈細雨紛紛旋而雨雪雜降歷一晝夜始止雖屬隨降隨化想遍地蔬菜亦損失不少云

▲鞍　山▼

調換主任

本站道東八卦溝稅捐分局主任孔仙閣人極忠厚對於各商家素抱和平主義前奉總公文調換劉二保鞍山分局另委吳魁三接充矣

匪胆包天

本邑陶官屯村何文書於道小康月之四號下午八時許突來步匪十餘名各持手槍潛入院內三匪入屋將何某捕往强索金錢何某疼則不允匪乃大怒發槍數彈將何某擊斃翻去奉票壹仟二百餘元即時逃走矣

美國禁輸月餅入口

美國消息。謂美國政府。今年乃禁止月餅入口。緣旅美華僑。以粵籍居多。每年月餅運美。悉由香港輪往。輪運方法。向者貯於輪船底。空氣不足。經數十日之水程。到美時。餅內之合桃生肉等。均已微變。衛生當局。遂認爲含有微生物。乃下令禁止入口。此兩年前事也。但此舉爲華僑力爭。美政府亦允予通融。准予月餅運美。改用鐵罐固裝。使不透風。以免腐化。詎兩年以來。理運輸月餅到美之華商。終以手續未善。甚或未將月餅烘至成熟。遽封入鐵罐。於是前弊復現。今年正屆華商辦理月餅入美之期。而美政府忽決定永遠禁止月餅入口矣。聞華僑方面。仍向美政府力爭。惜已無效。今年美國月餅。祇得由粵港配備材料。運美製造。據經營是業者云。今年餅價。因此較往年爲昂。然華僑到處不忘國粹。亦足嘉也。

▲安　東▼

日警署長赴旅順

本埠日本警察署長尾崎三郎氏因十月七日旅順舉行招魂祭該署長理應前往參與祭典故於前日晚車起程前往旅順親蒞該項祭祀約於日內返任云

圖書館閱書成績

本埠市立圖書館成立多年因所委不得其人閱書人日形減少成績不佳近經徐主任接管之後極力提倡閱書利益並對閱書者加意招待以致閱書者逐日增多現計三月成績極佳近日頗有人滿之患政在人爲於斯可見一班

道公署籌備國慶

東邊道尹公署以十月十日國慶日轉瞬將屆按照舊例籌備一切凡屬高搭松枝牌坊暨立旗杆裝設電燈院內設立禮堂均於今日入手辦理俟屆國慶日各界蒞臨舉行國慶日祝賀必有一番盛況云

梨園停演

本埠華樂舞台月前因賠累不堪呈請警署核准發售紅票一千五百張以資維持惟該園角色不齊顧客均不滿意以致紅票銷路窒礙近日來座客逾形稀少收入戲資不敷伙食之需而各角均索券金園主無法應付遂於日昨宣告停演矣

幸未傷捽

本埠元寶山前公園內設有鞦韆架二處以便遊園婦女隨時戲打日昨午間有幼女二人年均十四五歲同登鞦韆往來游戲正在飄然欲仙之際一幼女失手撞於地下當時經人挽醒詢係八道濠門姓之女當時護送歸家云

週濟貧民

本埠紅十字會長辛應西君辦理慈善事業不遺餘力一般受惠之貧民無不有口皆碑日昨有流民景德惠在安淪落欲往無處欲歸不得經辛君憐憫特向政記公司請求發給免費船票一張遂于日昨給景某乘船遄往遼東原籍云

賣煙被獲

本埠附屬地六番通九丁目住戶李銘三夫婦素以私售鴉片爲業日昨正在烟客滿室噴雲吐霧之際被日警察數人堵獲當將烟客打散烟具搗毀旋將李銘三綁送日警署押辦矣

濼塘竣工

本埠興隆街鎮江春舊址現經某商人集得鉅資將該房改築爲濼塘動工已經多日現時竣工內部門面異常華麗定於九月初旬開市云

布告檢查

本埠警察廳現因省北各縣發現疫病傳染甚速值此交通便利之時深恐傳染入境茲爲預防起見定於十月七日開始檢查清潔於日昨發出佈告令各商民一體遵照事先掃除以便檢查云

竊狗被獲

本埠附屬地信託門前有一韓人懷抱一狗行色蒼惶適被日警撞遇略加盤問該狗係竊取而來即將綁起帶往日警所訊究云

▲大　連▼

祝賀國慶運動會

西崗子公學堂爲祝賀雙十節國慶紀念決定於月之十日舉行運動大會並備函邀請各方面屆時參觀原函略謂金風蕭瑟玉露清涼正値天高馬肥之際恭維道履清嘉祝敝學定於本月十日即舊曆八月二十七日爲祝中華民國國慶紀念日午前八時起至午后三時止在敝學堂運動場舉行第六回運動大會新屆期携同眷屬一同光臨爲幸云云

白喇嘛法師赴奉

來連多日之白喇嘛法師於五日在天后宮廟內道場舉行佛法灌頂往聽善男信女業形踴躍頗稱盛況當日午后六時與來連之朱慶瀾將軍在宏濟善堂聯絡宴請各界畢即應奉天張漢卿及楊宇霆等之招偕同朱氏乘晚車赴奉預定廿六日返連云▲

大典後淘汰職員

關東廳向例對於所屬機關每五年一次施行職員之行政整理淘汰而明年又屆整理民國十三年之期故關東廳預定十一月日皇大典終了後斷行行政整理茲當局已着手秘密進行調查聞其整理內容射於被罷免者皆與以特典因此關係時期當自十二月上旬至明年一月末人數自判任官以上約能罷免一百五十名就中尤當以遞信局爲最多因自櫻井遞信局長就任以來除自然辭退外並未罷免致當行政整理之際各機關老朽悉員均抱不安云▲

飛行機二次到連

日滿聯絡郵便試驗飛行機第二回之往航五日午前七時自大阪出發八時卅分到廣島六日午前七時自廣島發途經京城於午后到周水子飛行塲云▲

▲復　縣▼

張校長赴省預聞

奉天省教育不日改選本縣中學校校長張貫東係該會會員現正預備不日赴省參與教會選舉云

印刷所主任易人

本縣教育印刷所主任倪慕林因有他就請准長假遺席未便虛懸當即委張君思溥接充矣查張君前充縣立第三小學校校長此次委任主任當有一番振作云

宮區官注意防務

復縣警察四區區官宮鎭周自視事以來對於境內防務益常嚴密故地方頗以安謐現又鑒於直魯軍雖屬結束恐有餘黨由渤海竄入擾擾居民遂令所屬駐名甲屯鄉哀第一分隊長王會文率所部到沿海周家屯一帶防禦以防不測云

師中校屏山旅行

復縣師範中學校長張寅東任事以來對於校務極加整頓不遺餘力現又鑒於秋高氣爽景色宜人正旅行修學時也遂於日昨六日由體育敎員石介忱率隊出發赴西安山旅行鼓號齊鳴步伐止齊觀者均稱贊不置云

▲鳳　城▼

邊知事回省被阻

本縣前任監督邊樹棟因控案數起查實撤差已詳昨報茲聞邊知事交代清楚擬於二日携眷乘瀋車回奉情因公欵處主任蔡子容一區區長薛仙航被鳳境公民汪某在省公署呈控吞挪槍欵情事上峯惟恐邊樹棟知事與蔡薛二人狼狽爲奸以致被阻在鳳容後查明再行歸里云

前任高所長返鳳

前任教育所長高玉亭日前奉教育廳令調充瞻榆縣教育所長不料高所長束裝到奉日昨忽又返鳳未悉何故聞有人云高所長現有朋友介紹在政界謀安良好位置是以辭却所長之職是否屬實容訪再誌

校長被撤

縣立女子師範學校校長周之光因辦學不利被教育廳撤職聞該校長現已辦理交代究委何人接替尚在目色中云

▲本　溪▼

學生旅行

本邑昨七日早九時有男女各學生旅行邑東太子河沿第四小學校向邑西青山溝而去邑北大堡師範校赴太河南小灘山子大堡女校赴邑南荣家屯均由大街而過職教員等率學生足有五六百名至午後四時始各歸校云

▲鐵　嶺▼

槍決盜犯

本縣公署昨七日早八時奉令由監提出盜犯汪德全于振和李萬榮石王柏等四名驗明正身綁赴形場槍决示衆矣

醫業公司將成立

本邑紳壯光亞氏學識淵博少年有爲現爲振興實業計劃招集同志集資組織東北醫業公司不日即行於奉垣成立云

奇風報二期出刊

上海奇風月報社長韓奇逢氏由邑返滬一節已誌本報該月報一期分贈南北人士現第二期業經出刊內容豐富文章秀麗有海上名人嚴獨鶴周瘦鵑諸先生以及馬吳塵等之傑作不日即行分贈云

水利局調查稻區

邑水利吳局長前奉實業廳令開水利會議討論綏辦附捐水利增價禁止報災開挖河渠實行升等清理韓僑科罰隱漏吳局長業於日昨歸來招集員巡會議逐件妥議現派定幹員數人分赴各稻區從事查勘云

▲孫家台▼

籌辦國慶

本驛華商小學校每屆十月十日(即國慶紀念)必須舉辦學生遊藝大會以期鼓動兒童體育活潑精神茲聞華商會王馬二會長日前在該校開會討論雙十節國慶祝典結果擬將學生藝會實施截止舉辦國慶紀念以重大典云

負債潛逃

本驛北街市場佶衣商德發號執事劉佩玉性嗜漁色揮霍無度與三鳳班某妓女發生戀愛迩耳竟將櫃務置之不理任意逍遙此次欠債三千餘元因無力抵還竟於五日晚寅夜潛逃不知所之云

電影來開

本驛共樂茶園由客歲停演迄今半載未開金竹之聲寂寞已久近聞某資本家由奉購到新發明映畫現已運開擬於月之八日在共樂茶園映演想屆時必有一盛況

雨後天寒

月之六日晚七句鐘許天陰密佈細雨淋漓直降通宵翌晨猶續紛下降迨至晌午雨住天仍未晴霽諺云立秋後雨降天寒洵不謬也

▲通　遼▼

防疫影響

京奉支綫山通路由奉不通火車係受四洮停驛之傳誤而四洮車前日開票因餓斃涑餒一喇嘛者座街市傳傳聞疫斃故由通開至鄭家屯添設防疫所隔離五天凡以通上車者一概無病官家不查確情因之外客畏懼不敢外出而通邑各業均受莫大之損失實以遼源隔離所致云

農工漲價

本邑由春至秋各行工人缺乏迨至秋收萬寳告成各村屯農人每日工資有奉小洋六十元者而城內大工劃地五十四元小工四拾八元故近來百物昂張愾因苦工稀少云

▲西　安▼

王局長會議稅務

西安縣稅捐徵收總局局長王宜如以時屆全境組織設臨時局所之際凡擔任各分卡之主任均有重大責任故於月四日在稅捐局內召集全境各臨時分局所主任等開會討論整頓征收稅務辦法大致如下(一)無論經常臨時各局所一律禁止賭博(二)無論主任書差不准吸鴉片(三)稅欵須按月遵照總令繳存不准截留(四)票照實寫實報填寫照須川大寫數月字不准涂草每票照存根必須填寫(五)不照填發空白護照(六)不准減價收稅(七)不准擅離職守(八)驗訖費照章收小洋一元驗訖戳記有年月日(九)不准浮收(十)嚴查偷漏不准私自通融(十一)對商民要謙恭和藹以上十一條均須遵守違者即時撤差懲辦決不寬貸安邑稅捐經王局長如此整頓則有弊絕風清之望耶不知各局所主任能否遵行云

教廳令禁止曠課

西安縣教育公所奉奉天教育廳訓令並轉縣視學員內開查各學校教職人員均有專責如任其隨便曠課必致遺誤學生課程茲特規定八條以昭遵守大致開對於教員方面者曠課兩小時記過扣薪職員方面曠職兩天撤差縣視學亦不得循同徇隱等因聞王晉之所長已將斯令轉知各校一體遵照以重廳令云

趙局長准假去安

西安縣郵務局局長趙瑞麟到安將及四載從未回原籍前遵照郵局定章呈請例假三個月經奉奉郵務管理局照准並另委該局前充四五段郵務處員王席珍來安暫代西安郵務局長以專責成等因在案趙王二局長於日已竟交接清楚趙局長於部之五日去安回籍省視云

佈告解決直魯軍

西安縣署奉奉天省長公署訓令准東三省保安總司令公文開前方各奉軍如于汲胡等各軍閥司令部前者改編直魯殘軍各部稍有變動刻下張褚等部均願繳械改編並經前直隸軍務督辦褚玉璞至楊軍團司令處面稱一切改編事宜恐遠處不明眞相特此通知張理棠監督將此令擬就佈告張貼俾人民知其眞相云

▲綏　中▼

布告法定大洋價

本縣公署昨奉省署通令略謂各機關十月份收欵法定大洋折合小洋數目業經按照平均價格計算規定每大洋一元折合奉小洋二十四元縣署奉令後除分行照辦外並佈告週知云

▲北　鎮▼

王監督因公晉省

本縣王嘯庵監督於昨四號早七點鐘往溝幫登車因公赴奉面謁當道稟陳一切諒不日公畢即回原任必有一番新政之施行云

蕭局長調查分卡

本邑稅捐局局長蕭書春因公晉省於十月三號由奉回至溝幫鎮正調查南鄉閭陽驛各分卡人員一切征收情形不日公畢回錦云

憲兵分所長易人

本邑憲兵所長尙秉仁自到差以來保護商民不遺餘力十月一號奉省總司令部命令調回本部另委一切軍裝槍械器所長接收回奉候差云

▲義　縣▼

徵收困難

阜新清河門外徵收局長宿子喬調任以來力加整頓無如邊陲不靖土匪出沒商販裹足不前昨在門鎮東邊門處設立郊卡每日巡查各員輪流防堵以防偷越勿論如何謀眞防堵而無販運貨物者實難多收云

▲新民縣▼

匪首正法

新民警甲王所長剿匪陣亡當場捉獲匪首張䝉要一名曾誌報端本月六日奉到省令就地正法午後六鐘時將該犯由監提出綁赴刑塲餘決示衆矣

▲溝帮子▼

侄兒捉姦

本鎭後街住戶某在橈王鎭充糧腿因家中子女過多所得工資不敷養贍暗令其妻操神女生涯伊之族侄曾在某營當兵於昨二日夜間率伴侶將與其嬸同歡之某甲雙雙捉住當經同院房東關說令某甲與現洋三十元了事次日某甲反復否認致起爭端如何解決容訪再誌

修電車道

現在駐北鎮之砲兵旅鑒於由北至溝道路不平對於運輸頗感困難乃與地方行政長官協議修築電車道一條長約五十餘里令兵士工作民戶供給傢具嗣後不准大車通行以免軋毀載客電車又將復活此惟不輸便利即行旅亦不致困難不日興工限兩星期告竣云

▲台　安▼

竄來馬匪

台安縣第五區月前曾有大股胡匪援境經宋愷忱所長督飭警甲尾剿十數日始告平靖不料二十日夜間忽接到五區電話謂有大股馬匪五十餘名經過該區趙家窩卜村意圖擾害請派警甲前來助剿等情宋所長接電後除派警察隊長楊金鐸帶隊星馳捕剿外復電令就近警甲嚴加堵剿云

▲梨　樹▼

昌圖隊日昨回防

本邑自青紗障起匪勢披猖電調鄰縣聯防隊援助協剿刻下地面安謐西安警察隊於五日開拔回防昨六日昌圖城所長率隊回昌警處督剿員亦於本日赴四平街驛回省復命去矣

區保長隊長被押

本邑包縣長昨五日召集各區保長會議當場將四區劉區保長八區安區保長九區曹區保長賈張分隊長因督察收監據劉張分隊長同時被控告俟訪再誌

初中體育會先聲

本邑縣立初中學校定於上月杪開體育會因地方不靖校務紛忙改定於十月七日開體育會茲聞今之所開之體非昔所比於各種競走比賽後復有警甲特別之餘興及時必有一番熱鬧

▲懷德縣▼

樂所長剿匪凱旋

懷德縣警甲所長樂鈞發文武兼全蒞任數載整頓警甲不遺餘力對於剿匪尤特別注意故懷境歷年安謐大有夜不閉戶之勢今年青紗幛起胡匪充斥該所長於七月間督率警甲在外游擊每日晝行夜宿席不暇暖毫不辭勞卒將胡匪擊散仍恐死灰復燃四出防堵跟踪追擊及至秋節亦未回防其勤勞情形誠難盡述該匪等被迫無路處藏遁均還竄梨樹縣界內嘯聚八九百名殺燒淫擄勢甚猖獗當經陳處長電調樂所長前往助剿該所長接電後隨即帶警甲百餘名星夜赴梨在陳家窩大河套等處前後接仗多次在二道河子將著名匪首仁義軍格斃首小天下好開仗傷斃匪十餘名追擊潰散又在九道灣轉心湖生擒匪首北來格斃夥匪屍槍枝棄河內又在陳家大窩堡斃匪兩名傷匪十餘名又傷匪八名生擒匪首及夥匪百餘名傷匪數十名生獲八名救回人票四十餘名得獲槍炮騾馬多數并匪賬五本刻下各股肅均經樂所長剿滅梨界已告肅清刻該所長於本月二日凱回防矣

▲撫民屯▼

擊斃刀匪

本邊林警各隊於上月十七日奉令出發會剿刀匪行至小檢機砦地方突遇刀匪二百餘名各隊警兵一百餘名與匪接仗將擊數小時許匪仍據險頑抗急切不下當有一隊隊官葉新豐督飭各隊奮勇猛擊約二小時許匪勢不支紛紛潰退當時擊斃大刀會長一名斃匪人參名得獲級首兩顆耳級各一枝負傷者不計其數查點我隊官兵無恙惟陣亡林警參隊巡長吳得勝一名該隊如此勇敢殊堪嘉尚云

▲洮　南▼

課長榮升

洮昂鐵路局庶務課馬課長升任江省大東縣稅捐局長所遺庶務課長經許局長委任張榮祺接充張君已於十月初接任視事云

時疫消滅

洮南縣行政長官奉省長命令成立防疫會雖有防備按日派員四出檢查未見發生甚是太平此係四民之幸亦是行政長官防杜之效矣

▲突　泉▼

班禪佛由突起程

班禪活佛行裝過突業已誌前報茲於舊歷中秋節前乘瀋車抵突同行者聞有洮遼鎮守使張仙濤在縣署少憩一鐘許即赴圖旗王府放經數日于廿九日經張鎮守使率領馬隊數營及機關槍迫擊炮等連護送起程縣知事高公亦乘瀋車親至王府祖餞聞向烏珠穆沁旗出動云

▲樺皮廠▼

捕獲通匪

昨十九日有省清鄉局趙承審協同本街警察三區警士數名在樺皮廠車站捕獲與楊盛工說票之通匪犯周永祥一名已供認不諱不日解省法辦云

年景歉收

本邑今年於端節日始行得雨所有麥田因春夏雨稀已無希望惟知秋雨過量大田歲收僅二三成晚田香麥蕎穀因雨晚涑早至多亦不過五成收穫云

居間疏通

本欄投稿凡別名然必須另具眞實姓名住址加蓋名章否則無論事實如何概不揭載

回答之部

▲股東一份子又一股東均盛西陽盛京時報質問各情不勝詫異查本路資本半係招募民間來自血汗蝸蟻集成對於股本支銷股東自有監視指責之權茲者時承質問雖非局子處不無認識而股東諸公關心本路熱誠監督與思及此轉滋欽遠溯自開工以來所有工程分別巨細或係投標或係公定單價任人承包概係公開辦理鄭玉在開辦第一二年間係一工頭飽工針道人數實否工作如何向由工段區及監視針道員負責監督核報去歲本路修築土工係按定價任人承包共計九家承包鄭玉以玉興公司名義不過承做一小部分今年修理捌子山坡及包裝砂石均係按照定價由工段區分別呈准指定承做既未投標自無暗示標價之可言例定單價更不能對該商獨厚且亦非鄭人直接經手抑尤有進者該玉興公司資力薄弱承做愚亦不至與該商合夥負股東如昭明瞭此中情形當亦不爲謠言所惑茲限於字數不容多贅如欲明詳確眞象尚希移玉本局或具名正式函詣總局派監查員調查揭券詳核眼目如有質問各情願受盡法懲處如屬子虛則鄙人名譽攸關應請正式登報嚴爲更正俾各股東及我父老兄弟藉此均得明了眞象鄙人轉受惠多矣至於鄭玉是否在外有污蠛鄙人名譽之處現正調查如果屬實當必重辦以杜招搖生事有負我股東殷殷屬望之意特此答覆並頌台祺　鋒海路協理陳樹棠

▲長春▼

通緝匪人 本埠四區界塘子胡同恒興泉醬園于三日晚間有匪三人闖入手持匣槍一支搶去官帖二十餘萬吊本埠警察總長修長餘有鑒于此遂于今日布告謂塘子胡同本係通行之衢行人稠密該匪竟敢作此搶案攜贓逃匿足見綱紀法紀若不急行通緝恐害地方如有拏獲及送信者定賞大洋二百元云

定期運動 本埠教育局長因秋風乍拂天高氣爽正好兒童運動之時特擬於月之七日令各學校舉行運動以重體育至運動場由教育局臨時規定將來必形熱鬧云

▲海城▼

孫監督奉委監盤 海城稅捐局長臧爾壽調充黑山稅捐局長遺差以營口稅捐局長朱佩蘭接充已誌本報茲聞臧前局長交代各項由省令委孫斗南監督會同監督將朱局長應接臧前局長交代各項逐項盤查監同交代清楚以昭慎重云

警察所長更動訊 本邑警察所長徐惠霖蒞海已二載之久現聞有調省另委消息遺缺由省另委王光印來海接充聞海界士紳以徐所長爲擊匪能手對於各種設施無不急力進行奉令去海殊爲可惜擬同集代表赴省請事挽留未悉能否收回成命云

看守隊長已委人 司法看守所隊長王奎武前關押盜犯桀中信越獄潛逃受失查之咎經前任姜知事撤職今孫監督接篆以該隊長職關重要未便久懸日昨特委李庚臣接充聞李亦老於獄事者且經驗素著當能勝任愉快云

▲賓縣▼

籌備國慶 賓縣趙監督因十月十日國慶大典現已籌辦妥協今三日在縣署高搭席棚上扎花彩大門前搭牌樓三座上邊亦有布花非常雅觀臨期官民定有一番歡慶云

備辦獎品 賓縣籌辦全境學界聯合運動會定於十月初十十一兩日舉行已誌本報現在各校急力操演競技並備辦各宗獎品各書局售賣文俱亦甚忙迫至期定有一番熱鬧云

▲通化▼

檢察官註假回籍 奉天第一高等檢察分廳檢察官李開祥於日前(初二)請假一月回籍省親已蒙高廳照准大約日內即可啓行

高分廳工程告竣 第一高等分廳自十五年成立後即遷就南關房屋狹隘不敷於用所以客年採妥城裡農會後院原議建築正廳兩廂共一百餘間嗣因錢法變故故又縮減其原約改造八十三間現已大工告竣聞擇於陰曆八月廿五日(下星期一)全廳遷居屆時趨賀者當必有一番盛況云

鳴鑼遊街 昨(初二)有半軍裝服之無賴傳國祥偕同青年二紈袴在王仙茶園因拒絕實票毆傷園主周王春被稽查處送陶瀛洲拏下訊明其非法事實即處以背先軍人之罪各予紙糊制服一件上書名姓及其罪名繩縛二臂鳴鑼遊街已有人請求開釋但不知能否照准云

所長好善 上有好者下必有甚焉者矣高分審楊曉樁廳長對於慈善事業不讓人先當春夏之交時疫將起楊廳長印制因果經若干册度製濟世仙丹若干瓶施捨民衆早已見諸報端今又有看守所長李耿獻君捐廉印刷太上感應篇文昌丹桂籍關帝覺世經各一千分日與犯人講演併分送各界宣傳該所長可謂誠心好善矣

▲石頭河子▼

胡匪強搶 本街日昨晚九時許一人至李家床子購買衣服鞋襪等物買妥當時穿好遂將手槍掏出即云借錢該商驚往院跑匪人亦遂其後不料至院商人持棒回擊將匪西部打傷該匪見事不佳隨即逃出行至街中偶遇兵士訊問因何驚跑匪云我係商人被匪強搶前去報告併云被匪打傷我須速往醫院上藥該兵同至醫院將藥上好隨即他往而此時警部報告該兵當時伊即至警部報告又據李床子報告被搶等情警長即派兵搜查行至河沿見匪藏在橋邊開槍擊斃當即梟首示衆以警效尤云

▲牛莊▼

區官易委 警察第五區區官金喜亭因有他就業經辭差遺缺經上峯另委紀秀臣充任於本月三日業已接收視事云

▲松山鎮▼

白菜減收 錦境今春種植選粟收割後別無播種僅可佈種白菜於是白菜較往歲多者大半現屆秋後正在除菜之際忽然嚴霜下降菜葉枯黃尚無菜心據一般農民云今歲菜則菜多實照地數減收十分之四云

局長拜客 錦縣新任稅捐局長恩印嗣於月之一日蒞錦接收視事已誌昨報該局長將局內一切整理妥善於今五日帶隨員按各機關投刺拜客藉資聯絡感情云

警士可嘉 昨四日西關轄車行前有小販二人因爭地址初則口角繼竟動武打作一團圍觀多人解勸不開適有西路警士孫鳳彩趕到將二人喝開先加申斥曲直分明後又婉言諄誡謂一時之忤忿倘帶入所內重則苦力輕則罰款至那時悔之已晚該二販頗言均加感佩如該警士可謂諳練警章善於排難云

梨園停演 錦縣東關韓家屯李順奎園係演洛子初開之時生意尚好迄今秋節後久而生厭顧客希少又兼角色不齊於昨三日宣告歇業云

視察分所 錦縣警甲所長馮景珍自到差以來導於整頓時章獎勵警士不遺餘力尤恐日久生懈於日昨帶同隨員身着便服按各分駐所視察一週時至午後六點適行回所云

▲岫巖▼

活獲胡匪快人心 縣境胡匪自經官搖綏所長剿捕後成群解散者有小獨自竄竄者有之茲全境僅有小帮一二朝夕即可掃滅近數日又生擒同財殘黨得好王老七李四相公等三名先後由警所解縣待決百姓觀之異常痛快並頌官爲辦匪能手云

彰知事因公進省 彰福堂縣知事蒞任半載一切行政均告就緒地方胡匪亦將肅清茲因關於十七年度地方財政及其他種種應行事宜必須面謁省座承商一定以便實施遂擬擇於三日早八鐘北上所遺職務已委第二科長彭柏年代理云

▲寬甸▼

指地騙財 自治一區區長王者銓暗使逝法詭售已地令李洪元周國恩與鴻儒張紹仁等於民國十四年還赴桓仁縣找主該縣秦松芝不識奸計有心買地當經說妥買地七份因款不足曾用利息十借吉省官銀號吉字一千四百十五號匯票一張付給計六千五百五十元定於十一月十四日立契不料立契上乃暗令註周國恩領名大照紅契全不繳給秦理追之情不容議付給白契秦張並付借據二紙說派李洪元担負承還保人定期償還乃屆期不但買地咫尺未繳即給借地款錙不予似此指地騙財害損人利己云

▲興城▼

調查員回省覆命 奉天省長公署近來接得郵狀數十件均係控告興城黃知事者翟省長爲調查起見特派劉霖浦爲密查員該密員到興北餘日按照所控各節逐一調查明白始於一日出鄉到城僅二日即回省面臨行時余興該員邂逅曾遇詢其所查結果若何該員嚴守秘密不欲宣佈僅言黃知事決難知興城之事語至此即告辭赴車站隨大快車回省覆命云

海防隊實行解散 本邑東南兩方均瀕海岸奉天當局爲注重海防計曾於六月間令縣編練壯丁一百名分駐各口岸以固海防等因黃監督遵即照辦在案現在和議妥協戰事結束該海防隊實無存在之必要故本月一日令各海防隊奉令解散云

陳欠歸區代催說 興城監督黃世芳前因各區民戶拖欠課賦爲數極多爲催收起見曾派催收員八名前往各區沿戶催收各員因無旅費及薪餉缺少之故勒索敲詐之事時有所聞黃監督聞悉大怒立將各員調回撤差不用所有各戶之陳欠聞於一日令飭時黃監督令飭各區長兼代催收以省手續而免擾民云

是何妖怪 錦縣稽查隊鳳來在西關開一澡塘初開張時生意頗佳近三二日內忽發生一種怪現象池塘之水時有時無鍋爐之火忽滅忽燃一般前往沐浴者均謂係屬妖怪作祟非請跳大神代爲祈禱許願始能太平無事該號執事人張洛振無計可施即請王神靈焚香祈禱求不作祟開自經王神靈祈禱後果見功效至于究係何妖何怪令人難測云

▲樣子哨▼

所長易人 金川縣監獄所所長胡鈞峯到差未久茲以與前任吳設治不員有連帶關係故於現任江設治委員到任後即行呈請辭職現已蒙准予辭職並另委侯嘉春接充云侯君已於日昨二十一日到差視事

▲五常縣▼

割耳追贖 月前報載東街張菓舖掌櫃之子被胡匪六名在北門外綁去至今月餘無款抽贖日昨該匪將張子之耳用刀割下顧人送回如再限期不贖即行槍斃云

烟犯罰金 日昨報載東街路北住民富戶孟廣安因在家吃大烟噴雲吐霧被縣署宋稽查聞知闖進屋內當場拿獲帶回縣署罰洋七百元贖罪云

▲双陽鎮▼

連日奇寒 本邑自入秋以來連降大雨數次誠可謂罕見之大雨雲時雨水成河倒者不可勝計後時因訪員患病不能寫字殊失新聞職責近日以來天氣奇寒於舊八月十三日忽陰雲四合六出花飛是日夜間復於霜下降將院中花草菜蔬咸皆凍壞據古稀老人叙談自幼至今未曾赶上八月十三下大雪此之謂天降奇災使人誠悟云與大田禾稼亦小有損失豆子包米籽粒減少多多矣

▲小蒿子▼

妓館復活 本站妓館每逢夏季均行冷落及至冬春四鄉及林甸依安糧車雲集本站銷售故一般車老板糧齋錢來致起奸色之心開盤妓館蟻緒不絕今又到秋天各口妓女紛紛奔來除新開素卿千雙樂堂兩外家各家增加者亦甚不少品卿堂由博克圖接來兩名而住兩名雙卿堂由雙卿堂一般吃窯者又喜形於色矣

售票易人 本站售票員原保俄人經理不知因何事故調哈今(九月三十日)由路局派來華員高仲卿君前來接替現亦接交清楚實行任事高君在路服務有年經驗宏富性情溫和於售票非常迅速一般旅客均稱便利云

墾隊改編 泰康縣護墾騎兵連原定官兵四十五名因欵項不足請准上峯改編爲馬巡隊定額官兵二十名以便減省經費惟以大縮小該連長不便再委爲隊長除將王連長另行差委外今委該連排長范旭東爲隊長并將士兵挑選精明強幹者存留改編其餘均行淘汰云

▲朝陽縣▼

舞弊吞款 本縣禁烟畝捐去歲徵收二十一萬餘元今春種者增添半數詎料不但未能多徵反減收六十餘頃查其原因該烟均歸各分所巡官勘丈時勾合種戶以多報少從中受賄每逢巡官牌界多有十分報九餘款竟入私囊甚有充巡官者吞摟八百元之多嗣經熱河派員復查尤其貪婪下鄉先索小費該巡官等大使手段狼狽爲奸按地復加每畝三元兩元不等均歸委員私受不料前日熱河來文令將短收烟地復加照去歲數目呈繳縣長遵令各區巡官按畝復加然各種戶爲稱照數交納如再加地非巡官將款到出決不担負因此各區大起衝突云

▲清原▼

局長易人 清原稅捐局長關廸忱因別謀高就業經辭職遺缺經財政廳遴委印花稅處科員劉養岩(字清泉營口人)前來接充刻已到差接收視事云

區長委定 縣街一區區長寄立琦被撤經監督保薦三人茲由省署揀委李亞男接充李君曾任教職多年學品兼優今升區長定能勝任愉快云

▲鎮東▼

商號喬遷 本邑郭順號係交通銀行所設綢緞雜貨並房屋狹小外觀不雅執事吳紹亭有鑒及此復於北鄉租妥洋式門面數間重新油畫煥然一新於本月遷移洋式門面是日午前六句鐘重新開市炸炮齊鳴約有半句鐘時重要人物均去道賀該號執事吳鶴亭應接頗周預備上等酒席杯酒言歡可稱其盛云

拿獲匪人 本邑稽查處稽查員丁開伶充差有年人極精明作事强幹可謂魁手於本月二日午後一句鐘在街瞥見一名面生可疑當即盤詰言語支離隨即代營訊悉與匪人來街修理八門裡大槍栓又兼由身內搜出槍栓一件復向匪人受傷買藥多包確係匪人偵探來街訪查隊伍多寡似此巨匪若不拿獲將何以安謐論者曰有此稽查人民可以高枕無憂云

▲赤峰▼

興業劵設行兌現 熱河興業銀行發行鈔票在熱區境內行使與現洋無異並不兌現名爲流通劵在天津北京由該分行兌現後因奉國開仗將北京分行移至奉天京津分行即行取消熱河興業總銀行爲鞏固流通之信用特在奉天錦州設分行以資流通兌現業呈請熱河保安司令照准轉令各界一體知照云

煙土漲價 本邑歷年出產大宗烟土今歲烟秋價值低廉因時局不靖而無正常購主印大局稍定購土者甚夥旬兩漲至一元三四角土既缺又無潔淨之貨大半均是摻假云

▷大石橋　大石橋開 前三、四〇 前五、〇〇　營口到 前一、三五 前五、三五　營口開 前一、五五 前七、〇〇　大石橋到 前二、三〇 前七、三四

▷奉安（往安東）　奉天開　本溪湖　橋頭　鷄冠山　安東到

▷金福　大連開 前七、三〇 前三、〇〇 後四、二〇　金州　貔子窩　城子疃

▷京奉　奉天北京間　南滿站開　山海關到　山海關開　天津東站　北京到

▷四洮　四平街開　鄭家屯　洮南到

▷吉長　長春開　吉林到

▷東省　由滿洲里開到哈爾賓　滿洲里　齊齊哈爾　安達站　哈爾賓到　由哈爾賓到海參崴站　哈爾賓開　石頭河子　綏芬河　海參崴到

▷長春哈爾賓　長春開　張家灣　雙城堡　哈爾賓到

阿片嗎啡保險除根

官許 最新發明 斷癮聖藥

試試看 護己靈

請速試用

請寄下郵票壹角即郵奉一日定足六粒紙包一份（賣價金叁角）

△一次服用護己靈 苦痛鎮定睡眠舒暢身體爽快興味怡然

五日服用護己靈 榮養恢復容顏活潑食慾性慾增進

十日服用護己靈 斷絕癮毒恢復康健家庭團圓國權依之而振

藥價 大瓶六十粒金二元九角小瓶卅粒金一元五角紙包六粒金三角

大連市淡路町路東二十七

總批發處 新清藥業社

本埠各藥房均有出售

電話長八六〇一番振替大連四六六五番

丙寅海外貿易公司

機械部　中國電話 九五〇 二零八 二一一　日本電話 一八一四 一二一　小西關電車路

本公司代理歐美著名各大火車製造廠家推銷各種新式機關車頭花車貨車鐵篷車鋼軌叉道及一切應用材料

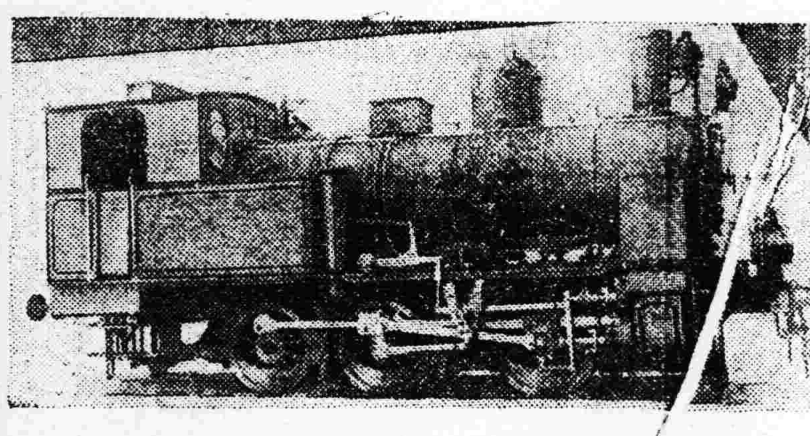

且敝公司經辦東省各處鐵路車頭材料甚多經驗稍富倘蒙詢購估價極其迅速

東三省官銀總號廣告

本銀號資本總額奉大洋二千萬元東省重要地點及京津申各地設均有分號及通匯機關專辦匯兌押匯抵押放欵貼現放欵保證放欵以及收受定期活期各種存欵并設有倉庫以備堆存押欵貨物利息匯水無不公允辦事手續異常敏捷凡蒙惠顧無任歡迎茲將總分號營業要目列載於後●甲匯兌 本大洋匯兌劵免費通匯地點

▲奉天▲東豐▲通遼▲通化▲興京▲綏中▲柳河▲寬甸▲洮南▲彰武▲新立屯▲新民▲法庫▲興城▲蓋平▲遼源▲公主嶺▲山城鎮▲開原驛▲范家屯▲北鎮▲盤山▲西安▲海龍▲本溪▲台安▲鳳城▲錦西▲西豐▲海城▲臨江▲岫岩▲遼陽▲黑山▲錦縣▲莊河▲八面城▲康平▲鐵嶺▲營口▲四平街▲郭家店▲桓仁▲昌圖▲遼中▲復縣▲撫順▲吉林▲長春▲延吉▲哈爾濱道裏▲哈爾濱道外▲寧安▲下九台▲黑龍江▲安達站▲綏化▲開通▲雙山▲一面坡▲呼蘭▲開原城內▲雙城▲昌黎縣▲留守營

○上列地點如係滙票概免收費至於電匯手續不同匯水電費臨時商定免費匯欵只收公濟平市錢號兩元票如交他行發行之…兌券每元加匯一元▲綏化▲呼蘭 ○本哈爾濱現大洋券免費通匯地點 ○本哈爾濱現大洋券並得在下列各處匯兌京津申銀洋欵項其…水行市臨時商定

奉天▲營口▲開原▲錦縣▲鐵嶺▲四平街▲海城○遼陽○新民○通遼遼源○公主嶺○范家屯○大連○吉林○長春○哈爾濱道裡○哈爾濱道外▲延吉▲寧安▲黑龍江▲黑河▲下九台▲海拉爾安達站 奉天○營口○開原驛○長春○四平街○鐵嶺○新民○海城○遼源○遼陽○通遼○錦縣○安東○范家屯○吉林○長春○延吉

乙、押滙辦理押匯各地點 哈爾濱道裡○道外○黑河○黑龍江○海拉爾○安達站

丙、各種放欵總分號均可商作放欵

丁、各種存欵收受定存各地點 奉天○營口○公主嶺○海城○長春○哈爾濱

戊、倉庫設有倉庫各地點

收買金鑛、銀鉛鑛、亞鉛鑛、

奉天大西關 三井洋行

中電話 二一五五號 二一二二番

日電話 五五〇番

せきずい病

手足麻木腰痛骨節痛痺骨腐等患脊髓病者今有實驗其治効感謝秘藥來購次第詳覆說明書無資敬呈

兵庫縣明石中町太平堂製藥所

●創立以來廿一年基以貴重經驗依最新之施設此種專門學校東洋無比

●●日帝大十五學士優秀專任教授助教授三十餘名及講師七十餘名懇切教導

●本校專屬實驗室機械完備晝夜盛活用

財團法人 電·機學校

●●卒業者一萬五千八百餘名國內勿論猶在海外發展得相當之地位在斯界活躍

●本校出身試合格者二七〇〇餘名內學士資格廿三名工高卒業資格三二六名

●機械科新設 夜豫科一期

電氣科 晝夜豫科一二期本科一期修科高等科小卒預中卒入本科晝夜專本科 無試入學

晝夜 生徒共募集

新學期開始十月十一日

規則承索即送

東京神田錦町 別科有校外生特入學隨時

馮氏斷癮救苦金丹

商部註冊 靈芝商標 天津

▲直隸省長西論嘉獎▲山西省署核准備案▲天津警廳化驗註册▲太原警處出示保護▲漢口警處核准立案▲上海商會給證獎勵▲津埠官紳允予提倡▲駐津領事均極贊揚▲各拒毒會試用有效

▲風行海內六十一年（本堂自清同治七年設立）

此丹專戒嗎啡海龍英等毒及鴉片烟癮輕者（一付分八次用）重者（三付分兩星期用）均能斷癮除根不吐不瀉痛苦毫無且飲食睡眠增精神煥發已呈奉化汝南唐山定縣樂亭鄒淮安鄆城沙淇渾源凌源無錫寶國宜川昌邑涿縣等四十八處拒毒會試用成效卓著戒除者已指不勝數收到各處謝函証明書▲前會逐日在天津各報披露每付僅收回藥本現洋一元▲本堂爲輔助拒毒起見如蒙各省縣鎮拒毒會函購者價目尤格外克己以盡濟世之心外埠函購加郵費七分▲不並郵票一百十三分替▲代本堂出售此丹已歷六十一年非似市上籍廣告售假藥騙錢欺人者所堪倫比是以本堂前有（影印功效證明錄）如將此廣告剪下附郵票二分寄至本堂即奉上一份▲益世保胎膏專治婦人小產滑胎一症神效異常百發百中每四貼一元郵費七分影印功效錄承索即付

天津西馬路宣講所前九十四號峻芝堂馮家藥店謹啓

奉天經理處震泰報局

歐美生乳藥

此藥善行氣血能使乳腺暢達乳汁濃厚有力服用一瓶後乳汁源源而來能增長八倍之多百服百驗誠生乳之靈藥也（定價每瓶現洋壹元貳角）

代理店

吉林東升達　吉林濟生藥房　長春泰和藥房　長春中西藥房　長春興亞藥房　義縣同昌魁　營口東順昌　懷德縣福盛錢　總發行所奉天城內鼓樓南

公主嶺三合公　鄭家屯天合興　四平街同華鑫　八面城彩裕隆　遼陽天鉦成　下九台中勝發　營口元勝川　開原德祥厚

長春曜廷大藥房　海城華西藥房　大石橋衛生堂　蓋平恒裕堂　熊岳同興順　向陽山四盛合　松樹驛福合成

歐美大藥房 西號

分號 鐘樓南路東 亞洲大藥房

唐山馬牌洋灰

純粹國貨

唐山本廠所製洋灰成本尚有漸臨攝乃馮一如嘉比工程所需最合…商業各種化學試驗證明各種…

總啓新洋灰公司 天津法租界…

中國電話 二一七九 日本電話 二二五 …

文鳥香皂

最新理化學應用經濟的優良製品也

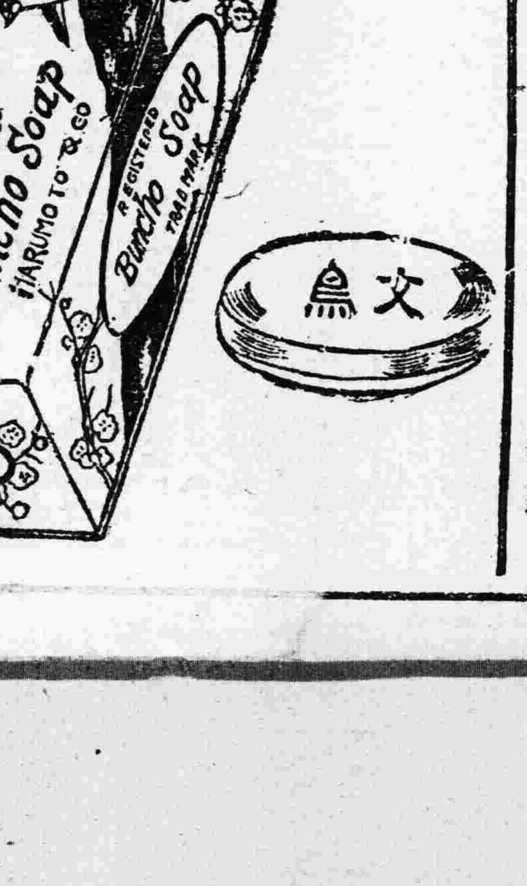

總代理店 寺庄洋行

神皋雜俎

歡迎投稿

小說

柳枝 (二十三) (小天)

此刻劉氏推開門兒。進來說道。諸位今天到咱家裡。僅僅喫點包米。包米雖是梁各莊的新鮮物品。但是只喫包米不喫飯。也太不對了。方纔二姑子說。打算給大家煮一甑粳米。也不知道你們幾點鐘回營。若是誤不了官差。我們馬上就作飯。若是沒有時間。我再到街上買些現成的餅餌頭什麼的。另外熬一鍋湯罷。眞葛說道。大嫂無須這樣客氣。我們在文盛棧裡。已經喫了一點。因爲向來沒有見過嫂子。特來府上瞧瞧。瞧瞧。我們還怕有別的職務。如今要回去了。書春聽了說道。這是我的家。你們千萬不必客氣。想喫什麼只管說話。德順長廣和成兩家。有好倘皮的高粱酒。實在不成。我們長辛店還有義和永裕後昌兩家大燒鍋。金華館有豬肉。和順興有羊肉。我雖不會作菜。你們大嫂還會煎炒兩樣。我們苦辛辛。與其患難。在外邊這些年。總說誰到誰的家裡。不能客氣。那麼今日。只得隨便談隨便喫了。別講腰裡還有錢。即使沒有。街上還有一個長盛和當舖。當點什麼。也不要緊。眞葛說道。你的灑落爽快。我所素知。無論如何。相知相敬。但也不能使你典當東西。招待咱們。書春說道。我的志向。我的肝胆。我的已往歷史。只有你們能以知道。能以諒解。能以安慰。所以我願意和你們一塊兒談話。一塊兒行樂。便是馬上大家一同爲着國家社會社稷死了。都不遺憾。況且一點不值錢的舊衣爛裳。有什麼要緊。眞葛說道。君子對於朋友。固然應當這樣。但我們所希望的。是互相勉勵。求着作人。求着作事。求着建功立業。你不這樣招待。我們也佩服你李景南的人格。世順說道。我們不能再喫了。饕餮之流。不過一飽。我們旣飽之後。還能喫飯。可眞成了外國人所說的大飯桶了。劉氏笑着說道。彭先生旣然不喫。我們也不相強。倘或書軍若不開走。改日想喫什麼。儘管拿這作來。我作不好。書顧還能作。却不是說你們當軍人的餓。實在你們當軍人的。是最辛苦。我聽別人所說。東交民巷的外國軍隊。喫的也好。穿的也好。營房也好。種種待遇都好。到底鬧病的少。大家都高興。你看你們。穿的也不像。喫的也不像。可也罷。在湖南打了一年多仗。一個一個的。都暮氣頹唐。好似囚犯一樣。眞葛說道。我們還好一些哩。別位更難堪了。時間不早。我們得回去了。書春說道。走罷。我們一同回去。眞葛說道。那裡沒有許多地方。簡直你在家裡宿罷。書春說道。那不可以。(未完)

筆記

▲文藝叢考再編 (陶明濬)

宗經

正之云者。正其不正之謂也。凡物有不正者。則從而正之。以使之正。設其已正。則不煩再正之矣。劉氏之辟。緯書之勢力猶盛。不似今日之聲消景寂也。故於經則加之以宗。惟恐人之不宗也。於緯則云正。惟恐人爲其所惑。走入岐途。而莫之能反也。當迷信之風甚熾。而毅然獨斷。不震不動。得不謂之大丈夫哉。因思世之學人。可傳可久者。非苟焉而已。必其人有特殊之見解。與衆不同。人皆信之。我獨不信。人皆不敢疑。我獨敢疑。禍福不足以迷。利害不足以奪。有眞知。有灼見。發出一種偉大之議論。舉世方以爲可駭。後世乃以爲可敬。劉氏之正緯。當緯侯之書漸衰。尚不大離。若夫桓君山之時。以光武之明因赤伏符而有天下。故信讖緯最力。而君山毅然不爲所屈。觸天子之怒。叩頭流血。僅乃得免。以七十之年。而死於道路。光武明辟也。而待儒者。竟如此其薄。則緯書勢力之大。有以使之然也。學者有不風靡者乎。當此之時。而敢發若此之論。是眞儒者也。非淺人所能及。

劉氏之正緯。其胆力識力。比之桓君山則稍不侔。比之今日。號稱不迷信者。則不啻倍蓰過之。當時君制時代。其以梟雄之姿。而假託天命。以愚黔首者。對於讖書無不有同情。今公然反對。安能不遭其所忌乎。劉氏不以爲恐。我行我發。我發我言。非有胆識。何以及此。其言曰。夫神道闡幽。天命微顯。本託二語。則籠罩一切。緯候之書。之天命。天者達而難知。大而不測者也。又曰馬龍出而大易興。神鬼見而洪範耀。故繫詞稱河出圖。洛出書。聖人則之。斯之謂也。將以明緯書之不可信。不能空言之而已。必求其所自出。取其類似之書。而一一辨別之。則其爲僞。不待辨而自明矣。大易者。有六十四卦。神異其書也。洪範者。見於尚書。亦有九疇。一則爲文王之所作。一則爲箕子之所陳。皆有章往察來之效。

戲評

▲新新大戲院贈彩的戲 (跛仙)

近來工業區。由著名票友劉竹友諸君。爲振興戲劇起見。成了個鴻聲戲社。無間晝夜。在工業區新新大戲院內演戲。社中角色。皆一時有名藝員。凡竄在游藝園者。全行加入。幷由哈埠聘到女明星金紫玉。及郎笑癡等。一行十餘人。即名伶小奎英。亦將來奉。

該社宗旨。爲闡揚舊戲劇之藝術精華起見。使一般看戲者。蒙歷史戲之感化。不至爲洛子戲蹉跎之聲音所迷。是即爲該社藝員。結立之初衷也。

鄙人爲戲迷一分子。對於該社宗旨。頗表同情。故近於公退之餘。日日往觀。前日該社。爲酬答顧客起見。每日兩次開票贈彩。頭贈爲新新自行車一輛。二贈二個。各贈袍料一疋。三贈三個。各贈卡字手表。四贈四個。各贈馬表。五贈十個。皆於散戲時。當場開彩。即按之戲票號碼。當衆抽籤。算至昨日。已贈出自行車六輛。袍料十二件。手表十八個。馬表廿個。獲得自行車者。有小西關正隆銀號之王鵠岩。及同聚昌皮店張子安。工業區順發堂劉殿元。平康里文華旅館孫樹屏等。其獲得手表馬表。袍料者。五十餘人。莫不歡欣喜悅。故連日該戲院內。座客擁擠。每日於開戲之前。即已人滿。至劉竹友登場。已無復立足之地矣。

昨又見該院報單。自此當每日贈彩。以酬顧客。至舊歷廿七。廿八等日。由金紫玉排演本戲。如空谷蘭。販馬計。風箏誤。鐵圍恨。薄命花等。將次第日夜排演。以符初志。余不料戲界中。有如此熱心人也。如該社諸同人。抱定此志。使舊戲長此興旺。再加演歷史本戲。則平腔洛子戲。亦必定設法抵制。如此則各有進步。於所謂藝術士。將大放光明也。茲特祝之。

創作

▲愛情的把戲

王『我不過圖一時的歡慾。誰想合她結婚來。這個傻丫頭。難道說她賴上了我不成。況我家有前妻。現在的差事尙不得定。要與她成立家庭。這筆經費。那里可得？』他暗裡思索半晌『好了。好了。』他用假慈悲的眼光注視李。

李『你你。你該快些答覆我。唉！你們不可猜的男子之心呵。我……』

王『妹妹。對不起得很。我不能答應你那一件事。』

李『怎沒。你『你說什麼？』她底聲有些嗚咽。

王『起先吾們是好朋友。現在還是好朋友。旣然相好。何必去結婚。那是俗不可耐的形勢上的。』

李『……我爲你。你底隱衷我才洞悉旣然如此。何必當初。總是自己瞎眼。請從今日絕……』哭起來了。

王『絕也就絕。這你說出口來的呵。』

李擦了擦眼。立起要走。但覺一陣頭迷眼花。勉強定了一定神。決然而走去。

出了旅館門口。看見一個人向她打招呼。她一看不是別人。乃是米司徐。她從先曾勉勵她去投考東北大學。而她却因爲正迷醉在愛河的風浪中。奢想許多的美滿幸福。所以毫未注意。今天這種下場。她一見米司徐。不禁羞慚滿臉。急轉身而逃脫了。

她走了一箭之路。看看米司徐去遠。她才僱洋車。臨上了洋車。她又往米特王的旅館上之樓窗看了幾眼。

長春洪然樓

文苑

▲送張聘三局長序 (儒丐)

或問於儒丐曰。士而仕。有所爲乎。無所爲乎。抑偶然而來。偶然而去乎。則應之曰。有所爲。非偶然也。顧亦視其志趣如何耳。志趣高。衷有所抱負。其出仕也。則必有所爲矣。非偶然矣。或曰。所爲者何。豈即顯親揚名之謂乎。豈即富貴利達之謂乎。豈即席豐履厚。致黃白。羅粉黛。出入短轎。足以驕人。之謂乎。豈即令人畏。令人慼。能嚇唬人。睥睨自雄之謂乎。曰。非此之謂也。謂能行其志也。如子之言。是縱慾也。豈足以言志。夫士之所患。不在無位。不在貧賤。所患在於有其位矣。不能行其志。或能行其志。操不堅。守不嚴。同流而合汙。旅進而旅退。嗚噓趦趄於權豪之門。無所獻替。以期容。此士之所大患也。豈若簞瓢繩樞。飯蔬飲水。曲肱而枕。守命安常之足樂。奚必惶惶然。栖栖然。縱談天下之事。臧否天下之人。期於一售之爲哉。夫百工居肆。莫不所售。以利便人。布帛菽粟。百工之售也。柴米油鹽。百工之售也。推而至於金之屬。木之屬。土之屬。凡所以利於衣食居住。養身而怡神者。無不有也。無不售也。而士之所售。果何物乎。天下之布。非士所識也。天下之粟。非士所種也。天下之一切器物。非士之爲也。然而士則期在於必售。且以獲利焉。榮其家而長其子孫。吾不知其所售者果何物也。無物售。而且得其償。使人不目爲盜。而我亦無愧於中者。是果何物之報償乎。此不得不深長思也。或曰。士仕而勞。勞即有報。曰。士之祿。果以酬其勞乎。且仕之勞。孰若百工牛馬之勞。百工牛馬。勞之至賤者也。而所以償其勞者。果幾何乎。勞不及百工牛馬萬之一。而酬則超於百工牛馬萬之倍。然則士之酬。何以若是其優也。以士而仕。能行其志也。厥志如何。曰。致其國。澤其民。如是而已矣。寧位小而志大。不可位大而志小。所志在於富強。則富強之而已。所志在於清平。則清平之而已。至若職位有限。專有所司。則職志於商者。商之良否係之矣。職志於工者。工之良否係之矣。職志於兵者。兵之良否係之矣。職志於農者。農之良否係之矣。職志於地方者。地方之良否係之矣。夫百務不必我親爲也。而百務之成則莫不由我。此士之所以爲士。而官之所以必出於士也。士之所以期。期於必售者。其亦期於售此而已乎。若乃胸無點墨。目無丁。耳不聞聖賢之言。足不履聖賢之道。乘機竊取。賄賂所得。其所大慾。無非驕也。諂也。驕其下。所爲者黃白也。諂其上。所爲者黃白也。一旦得遂其所欲。趾高氣揚。敖蹙行於光天。縱虎步於人海。(未完)

廣告

生育

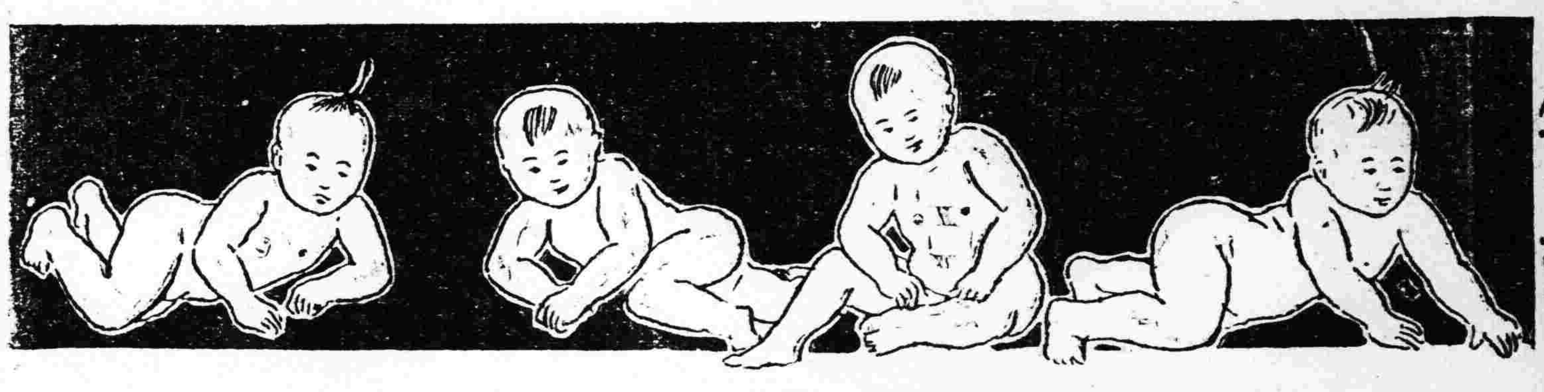

病馬不能輓車。病人豈能生育。所以欲求生育之道者。當然以康健爲先決問題。

百齡機補片

能使虛弱多病者。漸漸康健。開闢男女雙方生育之捷徑。

男子服之。生精固精。補充生育之實力。

女子服之。生殖卵子。溫暖子宮。造就生育之基礎

夫婦同服。一索得男。有意想不到之效力。

大瓶二元小瓶一元

上海九福有限公司發行

奉天分發行所 奉天大西邊門外 九福公司

▲國內外各大藥房均有出售

奉天邊業銀行廣告

逕啓者本行前發行之奉天地名現大洋兌換券早在津奉兩處行使十足兌現準備充實信用卓著嗣以時局關係津行撤回統歸奉行兌現茲爲便於各界行使起見除在奉天本行營業時間隨時兌現外幷委代兌處四處各界人士如存有本券希即就近照兌可也此佈

奉天行址 大南門裡路西德隆店胡同

代兌處 奉天大西門裡 商業銀行

代兌處 奉天大東關大街 東記絲房

代兌處 奉天大北關下頭 福勝公

代兌處 奉天小西門裡 益和永

強我華族

買幾盒 送幾盒

美興賓補腎藥片所以能蒙各界歡迎人人服者皆因內含多量靈活素等原有質純粹滋補作用能令人身體強健故也凡患腎虧虛弱腦筋不足生殖無能等症均可服用此藥特色之處服後自知不便煩言今爲強我華族起見將此藥大贈送六十天望捷足者先得勿失良機是幸

由陰歷八月初一日起 至陰歷十月初一日止

定價現洋 大盒五十片二元 小盒二十片一元

△總行奉天 小西城門北電車道路東 巖華藥行

△分行大連 西崗一二電車站二番地 巖華藥行

△總經理處 安東中富街 東益增遠藥房

△總分銷處 哈爾濱道外正陽十街 東華藥行

各埠城鎮各大藥房均有代售

南洋鐘表眼鏡行

週年紀念 大減價

一月爲限

照碼九扣

城內中街

電話七七七號

▲注意▼ 機製棉花

物美價廉

保用國產原料經以化學之研究歷多次之試驗始獲良好效果此棉特色係富有蓄熱性用以鋪絮衣被較土製棉尤爲溫暖對於大宗被服更可節省經濟本廠創辦甫及經年而在東三省銷路已將普遍今復精益求精用上等長絨棉花製被褥等習慣用捲棉自己絮納極不方便且易破損特聘南方高等技師用消毒棉花製成被套外用紗網輕重皆備取價極廉省工省錢又能耐久恐各界未及周知特此廣告倘蒙惠顧無任歡迎各貨價目如下

普通製棉七種 每斤自現大洋一角二分起至四角止

消毒製棉 天字每斤現大洋六角貳分 地字每斤現大洋五角八分

紗網被套 福字每斤現大洋七角 祿字每斤現大洋五角

另備各種被褥及各種細花名價目單索取即奉

奉天東北製棉工廠謹啓

本廠地址在大北邊門裡八王寺東李家園子胡同

分銷處 南市場東北棉業公司 小西邊門裡興立公司 大東邊門外兵工廠欄棧 中國電話二一五九

大廉價

奉天鼓樓北 世界書局

即日起至陰歷十月二十日止

各書減折出售

加贈實洋書券

新書分類陳列歡迎參觀

□贈券辦法

購書滿洋五角 贈實洋書券五分

購書滿洋一元 贈書券一角五分

購書滿洋五元 贈實洋書券一元

印有廉價書目函索附郵一分

(廉12)

褚玉璞啓事

竊玉璞卜居大連杜門奉母絕不與聞外事凡有假借名義在外招搖等事玉璞概不承認恐未週知特此聲明

褚玉璞謹啓

東北學生隊第二期招生廣告

一 宗旨 以造就軍官之基礎修得高級軍事學之補助學爲宗旨

二 學額 定額六百名(高級二班初級十班)

三 資格 初中及高級小學畢業或有同等學力者

四 年齡 十五歲以上二十歲以下者

五 修業年限 修業年限二年

六 報名日期 自登報日起至考試前一日止

七 報名手續 報名時(一)須交試驗費奉大洋十元(取否概不退還)(二)近四寸脫帽半身像片一張(背面註明姓名年歲籍貫)(三)畢業者須呈驗証書

八 考試日期 陽歷十月十三日上午八時起檢驗體格十四日上午八時試驗學科

九 試驗科目 初級國文數學高級加試外國文理化史地

十 報名處 及考試地點 奉天西下窪子學生隊部

十一 入學手續 凡錄取之學生須填具志願書並須有在職校官以上二人或妥實商號一家填具保証書

十二 所學科目 除初級軍事學外普通科完全與初高中課程同

十三 待遇 凡一切學膳服裝書籍等費統由公家供給外每部復津貼現大洋四元奉大洋十三元二角畢業後優者選送外洋留學次者直送講武堂或其他高級軍官學校以資深造

注意一 本隊分英文班日文班法文班願入何班報名時即可註明入學後不得改班

注意二 外省或外縣投考各生如在奉天省城不能來保時准由本縣商務會農務會教育公所或本村村長來函証明該生之財產殷實及詳細住址亦可

登報聲明

逕啓者本會擬將資產及股額均分爲十組按組抽籤分劈各管各業前經股東送次議決通知在案每組代表人推定宋紀珊楊經五商琢如郭耀廷陳昆一肇惠卿李會一用栖久韓福州趙子陽或另能聯合壹千股者亦可爲代表人各股東之股本願歸某組今產請即於本年十月三十日以前來函示知以便支配倘無覆函表示意見即爲默認聽本會自由搭配抽籤之後不能再生異議事關撥組分產請勿自誤爲要

十七年九月廿日

西豐地方儲蓄會啓

戒煙斷癮
無上聖品
性質和平
不傷身體
妨事無碍
行旅稱便
飲食增進
精神爽快
一經服用
健康可待

新藥 **康機** 斷癮

康機戒煙丸

効力　輕者兩瓶奏效　重者半打斷決

定價　每瓶六十粒　每瓶現洋二圓　每打現洋廿圓

代理　各埠藥房均有經售

總發行　奉天小南門裡路西大街　**蔭華大藥房**

鐵道用
礦業用
工業用
諸機器
及工具
發動機
轉電機
發電機

奉天浪速通　**藤田洋行**

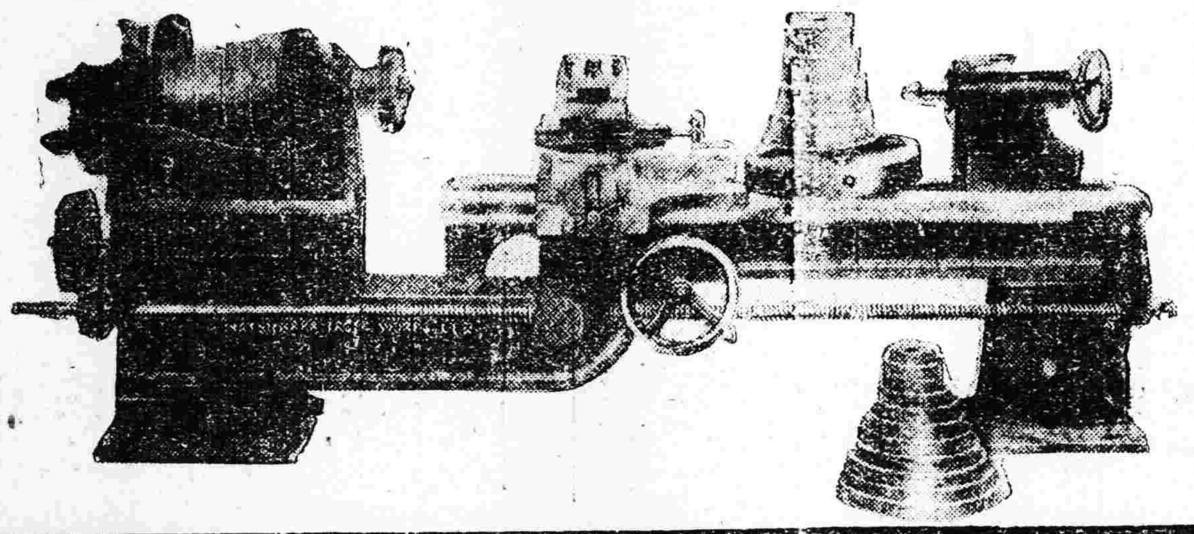

滿鐵技術研究房檢定第一位優良品

防止煤烟　完全燃燒　**榮光火爐子**

以十五斤之煤有下列之溫度

大型　保溫十時間
中型　（華氏七十五度）　保溫八時間
小型　保溫六時間

爐子[illegible]鐵與鑄鐵如何高熱絕無熔解破壞之虞

此種火爐子乃增補向來流行之火爐子諸缺點與諸短所更加以學術的及技術的改良研究洵天下第一優秀品

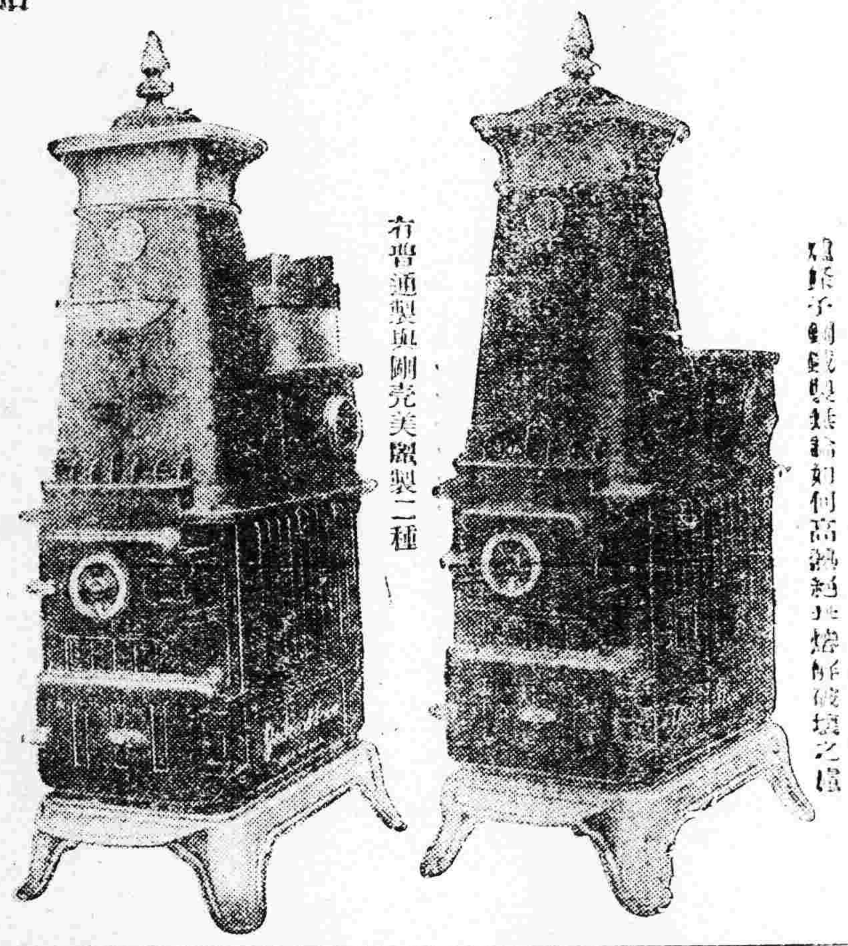

右普通製與附完美製二種

右接待室與事務室專用型與家庭用厨房兼用型之二種

代理店

大連監部通　福幸公司　旅順乃木町　喜野商會
哈爾賓埠頭區　日露實業會社　長春日本橋通り　林洋行
安東市場通　頭川洋行　撫順六條通　樺島清
鞍山北二條町　福井洋行　四平街仁壽街　橋本洋行
同　原大街　能地洋行　營口新市街　山住洋行
公主嶺花園町　濱田洋行　鐵嶺朝日町　松野商店

滿洲總發賣元　奉天浪速通　合名會社　**藤田洋行**　電話　二二四○・二一四○・三四三

現代美髮御料

金鶴頭油

彌增艶麗黑髮　植物性

姊妹品　煉香油　金鶴波碼脫

金鶴石鹼
金鶴化粧品
都の花石鹼
本舖　野村外吉商店

奉天城內中街

亨得利鐘表眼鏡公司

本公司所售各貨物美價廉風行全球今爲擴充營業起見特在中街建築三層大樓定舊歷八月十七日開幕同時聯合大西門裏老公司一律特别大廉價三十天